DESPUES DE NUEVE AÑOS CESO EL ESTADO DE SITIO

● Inform. pág. 8

MAÑANA EL PUEBLO HARA ESTALLAR LAS URNAS

● Inform. pág. 9

TRIUNFO DE ATLANTA

"BOHEMIOS" Y TIGRE, CLASIFICADOS. LANUS IGUALO CON BANFIELD

● Inform. págs. 12, 13 y 24

Una dura lucha en la mitad del campo. Frediani tiene el balón, mientras desde atrás, Torres llega para tratar de frustrar al "cervecero". Atlanta tuvo en Quilmes a un duro rival en otra fecha de la "B".

Un ataque a fondo del "Taladro". Godoy conecta un centro pese a la oposición de Márquez. Lanús y Banfield, un encuentro muy disputado.

crónica
FIRME JUNTO AL PUEBLO
DIARIO DE MAYOR CIRCULACION EN EL PAIS
6ª EDICION DE LA NOCHE
AÑO XXI - BUENOS AIRES, SABADO 29 DE OCTUBRE DE 1983 - Nº 6.845 - $a 4,00
RECARGO VIA AEREA $a 0,50

QUIEREN LINCHAR A UN POLICIA ASESINO

Jorge Verón, el joven comerciante alevosamente asesinado anoche, en Villa Lugano, por un policía. El barrio casi lincha al asesino.

● Inform. pág. 10

EXHORTACION DE LUDER

● Supeditará a los Militares a la

El candidato peronista saluda sonriente a la extraordinaria multitud.

Ni las muletas impiden que el peronista sea un protagonista más del fervor en esta hora crucial en que se juega el destino de la Nación. El acto fue una verdadera fiesta popular, sin mayores problemas y muchísima alegría y fe en el triunfo.

Italo Argentino Luder rechazó "los ataques injustos tendientes a distorsionar la verdadera situación política del país", se mostró sorprendido porque "algunos sectores políticos no puedan superar la mentalidad pequeño burguesa declamadora y vacía" y se preguntó "dónde estaban los hombres de la democracia" al recordar "la destrucción de las organizaciones gremiales y el saqueo a mansalva de sus obras sociales".

● PODER CIVIL

El candidato presidencial justicialista anunció en su discurso el establecimiento de un "segundo proceso de reorganización nacional" y se comprometió a conducirlo "sin condicionamientos y sin compromisos, sin interferencias de ninguna naturaleza".

"Lo sabe mi partido —puntualizó— lo sabe mi movimiento y están dispuestos a apoyar todas las medidas tendientes a recrear un poder civil fuerte, con autoridad, capaz de elevar una jefatura institucional por encima de todas las banderas políticas para asegurar la unidad y la paz de todos los argentinos".

Luder se mostró descontento del tono de la campaña política, de la que esperaba "una crítica levantada y un legítimo pluralismo que avanzara sobre las discrepancias con respecto de nuestra posición doctrinaria, a nuestro programa y a nuestra propuesta".

"Pero no esperaba —señaló— el ataque y el cargo de totalitario, cuando nosotros nos declaramos públicamente tributarios de la doctrina social de la Iglesia, y por lo tanto respetuosos de la persona humana".

"No esperaba —continuó— el ataque dirigido a un supuesto avance sindical, porque no es exacto y lleva embozado un sentido peyorativo para el sector obrero".

● EL TEXTO

En los tramos finales de su alocución, reiteró su decisión de supeditar las Fuerzas Armadas a la autoridad presidencial, observando el artículo 86 de la Constitución Nacional.

En tal sentido subrayó que los militares tendrán que "acatar las órdenes del Presidente de la República y ajustarse a las disposiciones del Congreso de la Nación, en el marco del cumplimiento de la ley".

El texto del discurso de Luder es el siguiente:

"Acá está el peronismo conciente de su responsabilidad como fuerza mayoritaria. Acá está el peronismo dispuesto a asumir sus deberes que han rehuído las minorías usurpadoras tras siete años de vasallaje y de autocracia.

"Junto a nosotros, como siempre, las grandes mayorías populares que se han mantenido fieles a la causa de la Nación, demostrando una vez más que tenía razón el general Perón, cuando decía que lo mejor que tenemos es el pueblo.

"Durante 7 años un régimen autoritario impuso una rígida disciplina social, prohibió la actividad política, quebrantó la seguridad jurídica y desató una represión fuera de la ley, que vulneró los fundamentos éticos del estado en el uso de la fuerza.

"Esta es la respuesta a esos 7 años, esto no es solo la concentración de un partido político, esta es la respuesta de la victoria del justicialismo y la derrota definitiva de todas las dictaduras militares".

"Es la última oportunidad en que me dirijo a ustedes, como candidato presidencial del justicialismo, el domingo a la noche les dirigiré un mensaje como presidente de la Nación.

"Es éste el último acto público de esta campaña endurecida por las coyunturas de la lucha que desgraciadamente por la aparición de algunos prejuicios, que creíamos definitivamente superados en la Argentina, pero que han vuelto a reflotarse con la especulación electoralista, he querido preservar para el futuro gobierno constitucional que tengo que presidir, un margen de convivencia política, pero no puedo dejar sin respuesta la campaña que se ha dirigido contra el peronismo. Es necesario el esclarecimiento a la opinión pública, para que pueda evaluar la situación política y pueda tomar una madura decisión en defensa de los intereses del país.

"Les pido un minuto de silencio, en memoria del general Perón, de Eva Perón y de todos los caídos en la lucha por la Patria.

"Nadie duda, todos sabemos, que con tremendismo verbal no se puede torcer la ubicación histórica de ls distintas fuerzas políticas a través de nuestras crisis institucionales, pe-

ALGUNOS INCIDENTES AISLADOS NO LOGRARON EMPAÑAR EL ACTO

El radio céntrico de la ciudad fue escenario de múltiples acciones vandálicas de parte de simpatizantes peronistas, los que también arremetieron contra locales radicales, según consignamos en otros lugares de esta edición.

Jóvenes con baneras y estandartes partidarios rompieron vidrios de comercios y casas particulares, además de provocar incidentes con simpatizantes radicales.

Una columna de carteles rojos y negros del grupo **"Montoneros"** ingresó a la 9 de Julio por Avenida de Mayo, pero fue abucheada y silbada por la mayoría del público presente en el acto peronista del Obelisco.

La columna tenía unos 200 metros de extensión y exhibían los clásicos carteles de **"Montoneros"** con el conocido lema **"Patria o muerte"**.

Por su parte integrantes de la Juventud Peronista quemaron una bandera norteamericana y otra representativa de Raúl Alfonsín, mientras portaban un estandarte que rezaba **"Montoneros"**, en la zona de Avenida de Mayo y su intersección con Piedras.

Los jóvenes se desconcentraban junto con simpatizantes del sector **"Intransigencia y Movilización Peronista"**, luego de haber participado en el acto con el que el Partido Justicialista cerró esta noche su campaña electoral.

La policía debió adoptar un dispositivo de seguridad frente a la Casa Rosada para disuadir a un grupo de 1.000 manifestantes justicialistas que se acercaran a sus puertas, pasadas las 21.

Estos se alejaron Dde la calzada ubicada frente a la Casa de Gobierno, cuando los integrantes del cuerpo de gases de dos carros de asalto tomaron posiciones a lo largo de la vereda que da sobre Balcarce. Luego de entonar estribillos partidarios y contrarios al gobierno militar, se alejaron del lugar portando sus estandartes, banderas y tambores.

Más tarde unas 2.000 personas y otros centenares que descendían de los colectivos especialmente fletados para el acto convergieron sobre Plaza de Mayo, donde gritaron consignas contrarias al gobierno, mientras por Avenida de Mayo y Diagonal Norte confluían nuevos grupos.

La concentración de los primeros grupos de simpatizantes peronistas en Plaza de Mayo se dispersó levemente cuando efectivos del cuerpo de policía motada llegaron al histórico paseo, pero el arribo al lugar de nuevos contingentes hizo renacer la dureza de los cánticos antigubernamentales.

"Volveremos, volveremos" y **"Milicos reventados"**, así como otras de contenido irreproducible, eran las consignas más coreadas en la Paza de Mayo.

Cabe consignar que desde las 15 horas se habían apostado en las inmediaciones de la Casa de Gobierno tres carros de asalto de la Policía Federal, cuyos integrantes portaban armas largas. Efectivos de la caballería también tomaron ubicación en inmediaciones de la Plaza Colón, en ropa de fajina. También se observó que varios patrulleros recorrían, con más frecuencia que lo habitual, las inmediaciones de Plaza de Mayo.

Familias enteras, desde muy temprano, se encaminaron hacia la plaza.

HUBO ATAQUES A FUERZA POLICIAL

Personal policial de diversas comisarías, a lo largo del acto peronista de ayer fue objeto de ataques condiversos objetos, resultando herido en la vista un oficial que debió ser internado en el Hospital Santa Lucía.

Con motivo del desempeño de la Policía Federal durante la campaña proselitista, el general de división **Juan Bautista Sasiaiñ**, dirigió un mensaje al personal superior y subalterno de esa fuerza destacando **"el correcto desempeño evidenciado y la eficiencia, entusiasmo, imparcialidad política, inteligencia para resolver los innumerables problemas presentados dentro de un clima de tranquilidad, orden y respeto, son algunas de las circunstancias que destacó y que señalan por un lado el gran sentido republicano de los hombres de la institución y por otro el alto grado de profesionalismo**

Para finalizar el jefe de la policía afirmó: **"Insto a todos a continuar por este camino en la seguridad que ello constituye un hecho trascendente en la vida política de la Nación y que afianza la misión preponderante que le cabe a la policía**

POR LA UNIDAD Y LA PAZ

Autoridad Unica del Presidente

ro con todo es necesario hacer algunos esclarecimientos. Digamos desde acá a los campeones de la democracia, dónde están los hombres de la democracia, en los que llegaron al gobierno siempre en brazos del pueblo de las grandes fuerzas populares o los que llegaron con la proscripción de las grandes mayorías, violando el compromiso asumido en la asamblea de la civilidad.

"¿Dónde están, compañeras y compañeros, los hombres de la democracia en los que hemos sido perseguidos, encarcelados, vilipendiados por las dictaduras militares, o en los que ofrecieron funcionarios a esas mismas dictaduras militares?

"¿Dónde están, por fin, los hombres de la democracia: en los que defendieron las organizaciones gremiales que permitieron alcanzar las reivindicaciones del trabajador o los que toleraron la destrucción de las organizaciones gremiales y el saqueo a mansalva de sus obras sociales para cobrarse una torpe revancha con matices electorales después de 30 años de repudio del pueblo?

"¿Dónde están los campeones de la democracia, en los que hemos dado al pueblo un salario justo, retribución adecuada, cobertura sanitaria, orden previsional, asociaciones donde fueron respetados dentro de la comunidad o aquellos que dividieron a los obreros, que provocaron a todos los sectores gremiales y olvidaron las conquistas y que fueron aliados de todas las oligarquías, que destrozaron la obra social y la conquista cumplida por el peronismo?

"Que nadie se equivoque: en esta hora decisiva para la Nación, la característica de la democracia es la participación en la economía, en lo social, en lo político, en lo cultural y desde h ace 28 años la bandera de la participación está en manos del peronismo. Que nadie se confunda con respecto al verdadero rumbo histórico de esta fuerza, que ha rechazado todas las acechanzas que ha sido capaz de recrear una esperanza para una patria mejor a todos los hombres con hambre y sed de justicia a una jornada de liberación nacional para establecer una nación justa, libre y soberana, como quería Perón.

"En 1946, el peronismo integra al sector obrero a la participación política al consumo y a la producción moderna.

"En 1947, el primer gobierno del general Perón le da el voto femenino y amplía la participación política a la mujer argentina, la jerarquiza en el plano laboral, igualándola con el hombre en materia de retribución y de niveles jerárquicos a igual capacidad. Nosotros ahora, seguimos queriendo para la mujer un rol protagónico en una sociedad moderna y aspiramos a una patria potestad compartida, para que la mujer argentina además de brindar su esfuerzo al hogar, tenga el derecho de decidir también sobre el futuro de sus hijos.

"Esta es la obra del peronismo para consolidar una auténtica democracia, la democracia no se hace con retórica ni con discursos se hace con el salario justo, con el respeto al trabajador con la participación de los estamentos de menores recursos, con la incorporación a una comunidad que se realiza globalmente de todos los sectores como quería el general Perón que se realizaran todos y cada uno en una comunidad solidaria, integrada y justa para todos sus componentes.

"A mí me sorprende que algunos sectores políticos no puedan superar la mentalidad pequeño-burguesa declamadora y vacua y que no comprendan que la democracia se conquista en el plano social, que significa levantar a todos los ciudadanos a una distribución equitativa de la riqueza social, que no comprendan que banderas de democracia social está en la gran fuerza popular que fundó el general Peron.

"Yo esperaba en esta campaña política una crítica levantada y un legítimo pluralismo que avanzara sobre las discrepancias con respecto de nuestra posición doctrinaria, a nuestro programa y a nuestra propuesta pero no los ataques injustos tendientes a distorsionar la verdadera situación política del país; no esperaba el cargo de antidemocrático cuando hemos demostrado en una reorganización partidaria que las consultas de las bases estableció los candidatos y dirigentes de partido; no esperaba el ataque dirigido a un supuesto avance sindical, porque no es exacto, y lleva endosado un sentido peyorativo para el sector obrero".

Iglesias y Miguel piden atención, mientras habla el doctor Italo Luder.

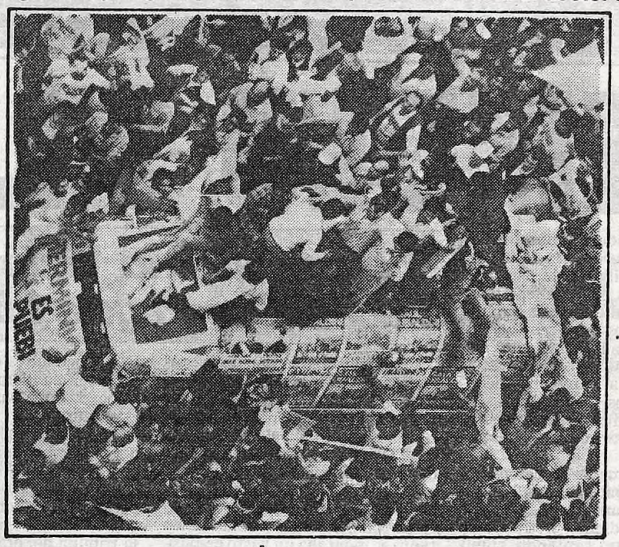

El arribo de Herminio Iglesias en un camion, como corresponde a un obrero, es saludado por sus seguidores que lo vivaron, como a uno de los principales protagonistas de la gran jornada de ayer en la plaza de La Republica donde se reunieron los peronistas.

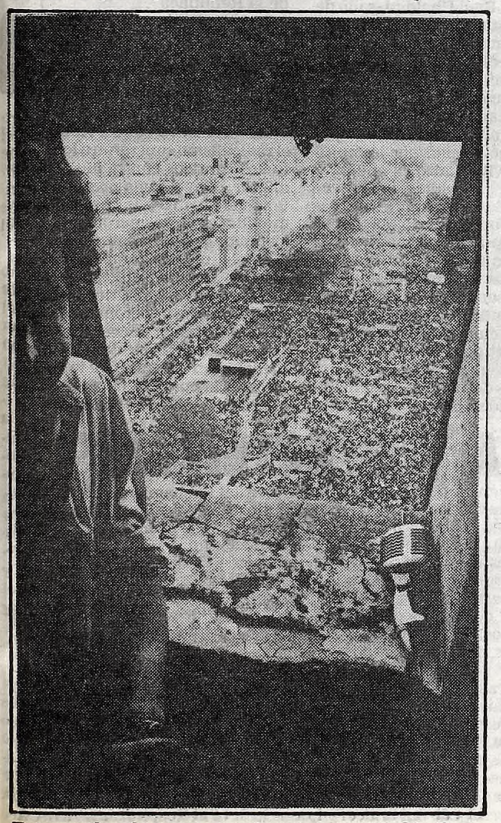

Extraordinaria toma desde ventana del Obelisco.

'LO POLITICO POR ENCIMA DE TODO'

El vicepresidente primero del justicialismo, **Lorenzo Miguel**, estimó anoche que durante el acto de cierre de la campaña electoral del peronismo no habló ningún dirigente sindical, por primera vez en la historia reciente del justicialismo debido a que se trataba de "un hecho eminentemente político" y no gremial.

Miguel, en declaraciones efectuadas momentos después de finalizar el acto, repudió el ataque de que fue objeto un periodista de Radio Continental, Franco Salomone, por parte de peronistas que estaban pintando leyendas contrarias a la emisora, en el edificio de la radio.

El virtual titular del peronismo señaló, respecto de la ausencia de discursos de sindicalistas, que eso se estimaba imprescindible cuando se trata de **"actos como el 1º de mayo, en los que tiene que hablar obligatoriamente un trabajador". pero que no había sido así anoche.**

Al ser consultado Miguel sobre la significación que tenía para él, la suma de cargos, es decir la vicepresidencia del partido, además de la Secretaría General de las 62 Organizaciones, Lorenzo Miguel respondió que el poder "es para mí responsabilidad".

Señaló que los dirigentes sindicales "sabemos trabajar en son del país" y denunció que "muchas veces no se comprenden nuestras reivindicaciones" y es entonces cuando "vienen las malas interpretaciones".

"El poder es la responsabilidad, el sentido común; usted sabe muy bien que yo no he buscado nunca nada, ni he tenido cargo políticos, y ésta es la primera vez" que los tiene, afirmó.

"He tenido la oportunidad de tenerlos y no los he querido" agregó Miguel.

Lorenzo Miguel es actualmente vicepresidente primero del consejo superior del Partido Justicialista, secretario general de la Unión Obrera Metalúrgica y secretario general de la mesa nacional de las 62 Organizaciones Gremiales

Ayer presenció el acto peronista desde el palco donde habló el candidato presidencial, Italo Luder, y posteriormente se retiró a descansar en una habitación del hotel República, donde había estado previamente reunido con los integrantes del binomio presidencial del peronismo.

La purretada peronista, aplaudiendo la marcha.

FUE UN DIA DE ALEGRIA POPULAR

Como lo muestran estas fotos, un clima de fiesta y fondo de percusión de bombos, predominaron en el desarrollo del acto justicialista, que más allá de los incidentes previsibles en una concentración de 1.500.000 personas, tuvo un desarrollo normal.

Cerca de la medianoche sonaban aún sirenas, redoblantes, matracas, clarinetes y en la avenida más ancha del mundo, densas columnas de manifestantes entrelazaban consignas de seguridad en el triunfo. Algunos, ya al borde del agotamiento, vivían los últimos minutos del festejo sentados en los umbrales.

Recién esta madrugada, el peronismo puso fin a una extenuante campaña política con lo que constituyó una especie de catarsis popular, que no se limitó al espacio geográfico de la concentración, sino que se extendió a las barriadas capitalinas y del Gran Buenos Aires.

Como contraparte de la fiesta, exhaustos médicos y enfermeras dieron cuenta que durante el mitin tuvieron que atender a 30 contusos no graves. 70 personas afectadas por trastornos respiratorios por intoxicación o lipotimia, 20 con crisis de nervios, 15 con problemas cardíacos y anginas de pecho, tres quemados de primer grado, dos traumatismos leves de cráneo y 20 afecciones varias, desde apendicitis hasta síntomas anticipados de parto.

TEMBLO EL OBELISCO

El Justicialismo Vivió su Gran Fiesta en la Ciudad: Congregó a 1.500.000 Simpatizantes

A la medianoche, cumplido el plazo para poner fin a la actividad proselitista, millares de personas encolumnadas en manifestación recorrían las calles de esta Capital y de localidades del Gran Buenos Aires, vivando a Perón y Luder, entonando consignas contrarias a Raúl Alfonsín al ritmo ensordecedor de bombos y redoblantes, y creando un clima de festejo y euforia que se prolongó hasta entrada la madrugada.

El millón y medio de peronistas que se congregaron en la Plaza de la República para escuchar la palabra de su candidato presidencial, se desconcentró cantando, como había llegado convergiendo desde los cuatro puntos cardinales, y sin que se registraran incidentes mayores, fuera de los que pueden considerarse como normales en concentraciones de tal magnitud.

"Es la última oportunidad en la que me dirijo a ustedes como candidato presidencial —dijo Luder en el último tramo de su discurso— ya que el domingo a la noche les dirigiré un mensaje como presidente de la Nación".

El entusiasmo de la multitud llegó a su nivel más alto, y la respuesta espontánea fue el canto de la marcha partidaria, rubricada con nuevos vivas a Perón y a Luder. El candidato tuvo que retirarse del lugar en una ambulancia que tomó por Diagonal Norte, en dirección a los Tribunales.

La manifestación comenzó a concretarse en la madrugada de ayer, cuando los primeros grupos, soportando la lluvia, fueron ocupando espacios al pie del palco levantado en el Obelisco. Antes del mediodía comenzó el arribo de delegaciones con identificaciones gremiales, y a las 13 la policía neutralizó el tránsito en toda el área circundante, en tanto se montaba un vasto dispositivo sanitario y de seguridad, este último a cargo de afiliados justicialistas.

Numerosos puestos de comida fueron improvisados a lo largo de la Avenida 9 de Julio y las autoridades, de acuerdo con los organizadores, prohibió el expendio de bebidas alcohólicas.

Luder arribó a las 15.45 al Hotel República, ubicado en la calle Cerrito al 300, en donde en una habitación del cuarto piso se instaló el "estado mayor" del justicialismo.

El palco, el mismo utilizado en el acto radical del miércoles, tuvo algunas modificaciones, entre ellas la colocación de un techo en la tribuna del orador en previsión de la lluvia que cayó con intermitencia. Una gran fotografía de Perón, en su último discurso del 12 de junio de 1974, poco antes de morir, enmarcada con banderas argentinas, fue colocada en la parte superior de la estructura.

El popular "Tula", junto con una docena de bombistas, tomó ubicación en una torre elevada montada al costado del palco principal, y los periodistas fueron ubicados en dos palcos menores, a ambos lados de la tribuna del orador.

Todas estas estructuras tubulares corrieron luego, durante el acto, peligro de derrumbarse cuando sufrieron las avalanchas de la multitud que había desbordado las vallas de contención.

La parte artística de inició a las 16.30 con la marcha partidaria y luego fueron producidos por los altavoces fragmentos magnetofónicos de discursos de Perón y Eva Perón.

El grueso de la concurrencia comenzó a arribar masivamente a partir de las 17, cuando las principales columnas sindicales marcharon por la 9 de Julio desde Constitución, y por Corrientes. Las formaciones gremiales utilizaron el centro de la calzada, formando una gruesa columna de más de veinte cuadras de extensión, en tanto que un contingente de la Juventud Peronista tomó ubicación en la esquina de Avenida de Mayo y 9 de Julio. Un cartel con la inscripción "Montoneros" fue desplegado allí, provocando silbatinas y abucheos de la gran mayoría de manifestantes.

● RECIBIMIENTO APOTEOTICO

A las 17.35 el secretario general de CGTRA, Saúl Ubaldini, salió de la sede de esta central sindical para dirigirse al acto a bordo de un automóvil precedido por dos ambulancias del Sindicato de la Pintura.

El desplazmiento de Herminio Iglesias alcanzó ribetes apoteóticos, ya que al salir del Hotel República fue reconocido por la multitud que lo vivó y alzó en andas.

A las 18.20 las vallas de contención ubicadas casi sobre la calle Sarmiento fueron derribadas por la presión del público, desbordando a los controles de seguridad. Para entonces todas las marquesinas de negocios y carteles de propaganda, entre ellos uno de grandes dimensiones de la empresa Austral, se habían convertido en racimos humanos, con jóvenes asidos a ellos.

Dos horas después, a las 20.16 Luder comenzó su discurso y para entonces ya habían sido derribadas todas las vallas y bloqueados médicos y enfermeras en los puestos de auxilio debido a la presión de la multitud.

El candidato presidencial se trasladó a pie desde el Hotel República hasta el palco, atravesando una densa muralla humana en un tramo de 150 metros, recibiendo las aclamaciones de la enfervorizada multitud. Luder comenzó a hablar luego de ser largamente ovacionado. Herminio Iglesias se adelantó hasta la primera fila del palco y por los micrófonos pidió silencio para escuchar la palabra "del presidente de la República".

En esos momentos un avión publicitario sobrevoló la avenida 9 de Julio, exhibiendo un cartel luminoso adherido a las alas en el que interminentemente se leía "Vote Luder" y luego "Herminio".

Las consignas contra Alfonsín y el radicalismo superaron a los habituales cánticos contra el gobierno militar, pero el tema preponderante fue el alusivo a la capacidad de movilización del peronismo. Por ejemplo, la reiteradamente coreada: "olé, olá, no rompan más las b..., no ven que somos más".

Observadores políticos estimaron que el mitin peronista de anoche fue la mayor concentración de toda la campaña electoral, y según fuentes extraoficiales de la Policía Federal la concurrencia habría alcanzado a 1.200.000 personas.

INFALTABLE: HUMOR POLITICO

Sin bien Luder fue el único orador del acto, el cierre correspondió a Herminio Iglesias que lo realizó de una manera muy singular: prendió fuego a una bandera de la Unión Cívica Radical, de la cual pendía una corona, que le fue alcanzada al palco por sus adictos.

Iglesias llegó al palco en andas de sus partidarios que coreaban "borombombón, borombombón, Herminio Iglesias, gobernador". Este, al llegar a la tribuna, y haciendo gestos de engullir algo, gritó: "Nos lo vamos a comer".

Sobre Diagonal Norte descansaba un falso cortejo fúnebre, con ataúd auténtico y cadáver simulado llevando boina blanca. El muerto, saludaba a los concurrentes con una botella de Coca-Cola y un cartel proclamaba: "Alfonsín, que en paz descanse".

Luder salió del Hotel República hacia el palco, vistiendo pantalón gris, saco sport azul, sin corbata. Después de atravesar la densa barrera humana y "soportar" el fervor peronista, subió a la tribuna sudoroso y sofocado y su primera acción fue quitarse el saco.

HIEREN A POLICIA A LOS BOTELLAZOS

Ochenta y dos detenidos por agredir con botellas y palos a un oficial de policía que era trasladado en ambulancia, y un número indeterminado de heridos de bala en un confuso episodio registrado en Carlos Pellegrini y Sarmiento constituyen el saldo de violencia que arrojó la tumultuosa concentración peronista de ayer, al cabo de la cual también fue detenido un grupo de jóvenes que retiraba mercadería de la fábrica de galletitas "Bagley", episodio que luego fue atribuido a un "error".

Los ocupantes de un camión que se dirigía al acto peronista de la víspera arrojaron botellas, palos y demás objetos contundentes contra la ambulancia que trasladaba a un oficial de policía, causándole heridas en la vista y el rostro. El episodio se produjo en la zona de Perito Moreno y Avenida del Trabajo, pero el camión en que viajaban los agresores recién pudo ser detenido por un móvil policial a la altura de Boedo. Entonces la policía constató, luego de que los agresores cesaran de arrojar los mencionados proyectiles contra el patrullero, que los 82 ocupantes del camión estaban ebrios. Transportaban además de banderas, damajuanas y botellas de vino.

Mientras que los alcoholizados eran trasladados a la comisaría 40ª, el oficial herido debió ser internado en el Hospital Churruca y luego en el Santa Lucía, debido a las heridas provocadas en la vista por los vidrios de las botellas. Esta mañana recuperaron la libertad.

Un número indeterminado de heridos de bala, además de un hombre víctima de un virtual linchamiento fue el triste resultado de un episodio registrado cerca de las 19.30 de ayer en Sarmiento y Carlos Pellegrini, o sea en inmediaciones del acto peronista que presidió Italo Luder.

Un comerciante, según denunció luego, fue robado por jóvenes peronistas que le sustrajeron un reloj pulsera. Indignado, el hombre tomó un arma que tenía en su negocio y comenzó a disparar contra el grupo agresor, provocando heridas a varios individuos, los que fueron llevados en autos particulares lejos del lugar, presumiblemente para ser atendidos. La reacción de la muchedumbre no se hizo esperar y el comerciante fue virtualmente linchado, por lo que se lo llevó al Hospital Argerich, con heridas graves.

AL GRITO DE PERON

ACCIDENTES CON HERIDOS GRAVES

Esta mañana, la marquesina permanecía en la vereda. Cedió por el peso de muchos peronistas que subieron para no perderse detalles del acto. Hubo varios heridos graves.

●

Uno de los heridos al caer la marquesina que mostramos en la foto superior, es conducido en una ambulancia hacia un establecimiento asistencial, con toda urgencia.

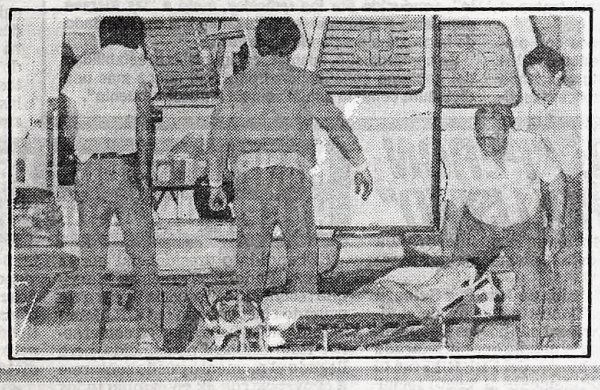

Lo más Dramático Ocurrió al Ceder Marquesina Colmada de Espectadores

Pese a que oficialmente no se proporcionó información al respecto, testimonios fehacientes recogidos esta mañana por CRONICA coinciden en que los accidentes registrados durante el acto justicialista de ayer habrían arrojado varios heridos, algunos graves. El episodio más dramático fue el que se produjo en Carlos Pellegrini al 200, donde al ceder una marquesina del Banco Ciudad de Buenos Aires, se precipitaron decenas de jóvenes sobre otros tantos espectadores que entonaban estribillos partidarios, debajo del improvisado palco.

● TESTIGOS

Alfredo Bustos, empleado de la Municipalidad, sección cómputos, colaboró con la tarea de asistencia brindada por la unidad móvil asistencial emplazada en Carabelas y Sarmiento y escuchó del médico responsable que "hay varios con el estómago y el esófago destrozado. Hay dos niños a los que seguramente habrá que amputarles el brazo".

Y verdaderamente el espectáculo que pudimos comprobar a horas del evento, confirmaría tal versión. Puesto que es prácticamente imposible que puedan resultar ilesas personas a quienes se les vinieron encima más de mil kilos entre hierros, chapas y cuerpos.

Un oficial de la Policía Federal que presta servicios en el Banco de la Ciudad de Buenos Aires comentó que "yo personalmente ayudé anoche a trasladar a numerosos heridos a las ambulancias".

En el hospital Argerich, a pesar de la negativa de las autoridades por informar sobre las particularidades de lo que nos ocupa, pudimos conversar con Ana Peltierra, madre de un herido quien nos dijo: "A mi hijo creo que en la mañana van a amputarle el brazo derecho".

● BALCON SE DESPLOMA

Cuando comenzaba la desconcentración del público, siete personas (cuatro menores y tres mujeres) que se habían instalado en el balcón del segundo piso de Carlos Pellegrini 313 sufrieron heridas al desplomarse la estructura del improvisado palco y caer sobre su similar del primer piso, padeciendo heridas leves.

El episodio fue atenuado por el hecho de que las víctimas no llegaron a la vereda.

● ARROLLADO

Por motivos no esclarecidos aún, un peatón que provenía del acto fue arrollado por una camioneta de la Municipalidad de la Ciudad de Buenos Aires, chapa 981734 en la esquina de Perú y Avenida de Mayo.

● INCENDIO

Un principio de incendio afectó a un edificio abandonado de avenida Roque Sáenz Peña al 900, que había sido ocupado por un grupo de simpatizantes peronistas. Si bien las llamas no habrían alcanzado a nadie, se vivieron instantes de dramatismo

Por último en Callao y Corrientes la oficina radical instalada allí fue objeto de pedradas

AGREDIERON A 2 PERIODISTAS Y UN FOTOGRAFO

Asistentes al acto justicialista de ayer, agredieron a dos periodistas y a un fotógrafo. Este último de nacionalidad panameña, cumple tareas en la embajada de su país en Buenos Aires.

La primera de las agresiones al periodismo la soportó Franco Simone, al reprochar a un grupo de manifestantes, el que estuvieran pintando en el frente del inmueble de Radio Continental leyendas agraviantes para la colega Magdalena Ruiz Guiñazú.

Simone fue atacado sorpresivamente cuando incriminaba al grupo. De tal suerte, cayó al suelo tras haber sido golpeado en la cara y allí recibió puntapiés.

En cuanto al fotógrafo panameño, también fue golpeado cuando intentó registrar la caída de un toldo.

En este caso, debió sufrir los ataques de manifestantes y en esa oportunidad le fue robado el dinero y le exigieron la entrega del rollo, bajo amenazas de nuevos golpes y rotura de la cámara.

TERMINAR CON MIEDOS

• Alfonsín Habló Ante una Multitud Jamás Igualada en Rosario

ROSARIO, 29 (De nuestro corresponsal).— **Una multitud jamás vista en toda la historia de esta ciudad y según diversas estimaciones superó las 300 mil personas, se reunió esta noche en el Parque Nacional de la Bandera para aclamar al líder radical Raúl Alfonsín, quien en el cierre de su campaña electoral, hizo una nueva exhortación a "levantar las banderas de unión nacional y a terminar con los miedos y las prepotencias".**

La muchedumbre, que desde una vista aérea ofrecía un homogéneo panorama albirrojo por el flamear de millares de banderas partidarias, colmó totalmente el parque dedicado a la Bandera, la plaza de la Confederación, las escalinatas del monumento y todas sus calles adyacentes, además de la ancha avenida Belgrano, donde una verdadera marea humana se dilató a lo largo de unas siete cuadras de extensión.

Las estimaciones sobre cantidad de público presente, variaron según las fuentes, pero en general, todos los cálculos oscilaban por sobre las 300.000 personas.

Los contingentes radicales comenzaron a llegar al monumento desde las primeras horas de esta tarde, cuando grupos musicales y solistas folklóricos amenizaban la escena del mitin, las pancartas identificatorias de los lugares de procedencia daban cuenta de la presencia de simpatizantes de Buenos Aires, del interior de Santa Fe, Córdoba y las provincias mesopotámicas.

"Yo nací de esta Argentina nueva; tengan la seguridad que hemos iniciado esta marcha nueva, en el rumbo hacia la meta nueva de la Argentina que nos merecemos, por nuestro pueblo y por nuestra geografía; estamos en marcha", añadió luego.

"Vivimos días en que nos pareció imposible, pero hemos recuperado la Argentina nuestra, de todos y hoy podemos manifestar con esperanza y con certeza que vamos a hacer el país que soñaron nuestros mayores. Vamos Argentina, todavía", subrayó casi a gritos, lo que fue ovacionado durante casi dos minutos por la multitud.

Posteriormente instó al pueblo a **"analizar la realidad y comprenderla" y recordó que en 1946, los radicales no interpretamos la realidad de aquel tiempo; no nos dimos cuenta que habían nacido la sociedad industrial y cada hombre entonces, con nuevas esperanzas, nuevas ilusiones, nuevas exigencias y nuevas frustraciones, y el no haberlo entendido nos costó el primer puesto en la representación de los sectores populares argentinos".**

"Hoy hay una realidad también importante y es que hay un hecho social nuevo, fundamental, definitorio, que es la revalorización de la democracia en la Argentina", enfatizó enseguida.

Raúl Alfonsín saluda a la multitud congregada en Rosario. Fue aclamado.

"Hemos comprendido todos que nuestros males empiezan donde terminan nuestras libertades; lo ha entendido el muchacho de la fábrica, que antes suponía que la democracia no se metía en su vida cotidiana y hoy sabe lo que significa perderla, en términos del pan suyo de cada día". acotó.

Expuso luego que **"lo ha entendido también el empresario argentino que cuantas veces, fue un liberal en lo económico y se había hecho autoritario en lo político y hoy sabe lo que significa perder los foros que la democracia le brinda para defensa de sus intereses legítimos".**

"Lo sabe el intelectual que a veces se ha encerrado un poco en su torre de marfil, y llegaba a suponer que la democracia no servía para nada y hoy comprende que desgraciadamente en ocasiones, la diferencia que va entre la democracia y la dictadura es igual a la diferencia que va entre la vida y la muerte", agregó.

Indicó luego que **"el país entero, el pueblo argentino, sin distinción de ideología, sin distinción de partidos políticos, ha comprendido definitivamente que solo sobre la base del ejercicio de sus derechos y sus libertades podrá resolver sus problemas más afligentes y los del conjunto de la Nación".**

"Es por eso que se equivocan quienes no interpretan este hecho social profundo que se ha dado en nuestra sociedad: y verán cómo el pueblo les da la espalda a los que utilizan metodologías, discursos y prédicas absolutamente reñidos con la democracia", agregó.

Luego diferenció entre **"una prédica de la democracia"** y otra que **"es la del manipuleo, la de la mentira, la de la injuria: de ninguna manera las mayorías argentinas pueden utilizarla".**

Enfatizó que "están hablándole a un pueblo que no existe, son como fantasmas del pasado: se van a llevar la sorpresa del siglo, porque acá hay un pueblo empinado sobre su responsabilidad, que quiere participar en la vida de la Argentina".

Alfonsín remarcó que **"es un pueblo cansado de que lo mandoneen y que no quiere que ya más nadie lo mandonee, ni las Fuerzas Armadas, ni en los partidos políticos ni en los sindicatos, un pueblo que no quiere más miedos ni prepotencias".**

Ante la ovación alborozada de la multitud, el líder radical remarcó que **"ya estamos en la marcha: nos encaminamos hacia cien años de paz y prosperidad, sobre la base del respeto a los derechos de todos, afianzando la democracia que sirva a la dignidad del hombre, y levantando las banderas al mismo tiempo, la de la libertad y la de la justicia social".**

Al avanzar en las características de su programa de gobierno, Alfonsín recordó que **"yo hice un solo juramento cuando acepté la candidatura a la presidencia de la Nación ante la convención nacional del radicalismo: juré entonces, juré por todo el país y juro ahora, para que todos me lo demanden si no cumplo: se va a acabar la desnutrición infantil en la República".**

También activistas católicos se sumaron a la fiesta cívica, portando un extenso cartel con la inscripción: "Alfonsín: Dios está presente", y otros de los muy visibles carteles con frases novedosas rezaba: "Alfonsín, vos sos el milagro".

Prácticamente todos los elementos de cotillón salieron a relucir en el mitin de hoy con los colores rojo y blanco, entremezclados con otros con los colores de la bandera nacional.

Desde los edificios del coqueto barrio "Martín" pendían banderas y pancartas con consignas y desde allí partieron verdaderas nubes de papelitos y serpentinas, cuando el candidato presidencial del radicalismo en medio de una generalizada algarabía, subió al palco instalado frente al monumento y ornamentado con una gran bandera celeste y blanca, que decía "Vamos Argentina todavía".

Una nueva explosión de júbilo, provocaron las primeras palabras del líder radical, que fueron virtualmente tapadas por la gritería y el retumbar de bombos, el traqueteo de las matracas y el ulular de sirenas de barcos anclados en el puerto de esta ciudad.

Cuando Alfonsín inició su discurso una seguidilla de fuegos artificiales iluminó el cielo, con la tonalidad roja y blanca y fue entonces cuando las manifestaciones de sus simpatizantes alcanzaron el punto del delirio.

"Olele, olala, somos radicales y vamos a ganar", y "llora, y llora y llora Luder, llora"; "siga el baile al compás del tamboril, que vamos a ser gobierno de la mano de Alfonsín", eran algunos de los cánticos coreados unánimemente por la imponente multitud.

"Vamos Argentina, todavía" fue una exclamación del líder radical en los primeros tramos de su alocución, tras lo cual señaló que "el pueblo está cansado que lo mandoneen

Luego, en tácita alusión a sus adversarios políticos, señaló Alfonsín que "se van a llevar la gran sorpresa del siglo; ellos están hablando de un pueblo que no existe; son como fantasmas del pasado".

En el acto estuvieron presentes numerosos familiares de detenidos y desaparecidos, que se identificaban con pancartas.

Previo al discurso del líder radical, habló el candidato a vicepresidente, Víctor Martínez, quien instó "a nuestros adversarios de ayer y de hoy para que nos reunamos juntos, alrededor de este pabellón celeste y blanco, haciendo la grandeza del país".

ATACAN A REPORTERO GRAFICO

ROSARIO, 29 (De nuestro corresponsal).— El reportero gráfico Daniel Yabkowsky, de la agencia "Diarios y Noticias" (DYN) fue atacado esta noche a golpes y puntapiés por un grupo de militantes radicales, quienes le robaron su equipo fotográfico tras una escaramuza con simpatizantes peronistas al término del acto en el que Raúl Alfonsín cerró su campaña electoral.

El incidente se produjo en la esquina de la peatonal Córdoba y Laprida, cuando simpatizantes peronistas se apostaron en el lugar para hostigar a los asistentes al acto radical en la desconcentración.

Se produjeron corridas y enfrentamientos con piedras, palos y a puñetazos. El reportero gráfico de DYN estaba registrando escenas de la escaramuza cuando varios jóvenes radicales, con sus boinas blancas identificatorias y emblemas partidarios de Raúl Alfonsín, lo atacaron y tras derribarlo al suelo lo golpearon con palos y puntapiés.

Uno de ellos tomó su cámara y su equipo fotográfico, mientras los restantes militantes radicales intimaron a Yabkowsky a alejarse del lugar.

● "LA LINEA RECTA"

El centro de estudiantes de ingeniería "La Línea Recta", conducido por los radicales, instó a "las fuerzas populares a mantenerse unidas más allá del resultado de la próxima contienda electoral".

Se comprometió, además, a "apuntalar la estabilidad del gobierno constitucional para que nunca más una dictadura como la actual someta a nuestro pueblo".

FRIGERIO REPLICA A LUDER: "PERON APOYO PROPUESTA DEL DESARROLLISMO"

El candidato presidencial desarrollista, **Rogelio Frigerio**, criticó recientes declaraciones de Italo Luder con respecto a la posición del MID en 1973 y afirmó que **"no hace falta remontarse a la historia reciente para reconocer la identidad profunda de los dirigentes peronistas y radicales".**

Frigerio respondió a una declaración efectuada por el candidato peronista donde éste "lamentaba que recién ahora el desarrollismo haya descubierto que no existen diferencias entre el peronismo y el radicalismo y que no lo hiciera cuando en 1973 fue nuestro socio político en el FREJULI".

"Luder —respondió aFrigerio en una declaración escrita difundida aquí— olvida que el FREJULI fue convocado en 1972 por el general Perón en base al documento 'La única verdad es la realidad' que incluía las propuestas fundamentales del desarrollismo".

"Luder —continuó— olvida que ése no fue el programa que se aplicó en 1973 sino los planteos de 'La hora del pueblo' compuesta básicamente por peronistas y radicales".

Luder olvida que la política de José Ber Gelbard del 'Pacto Social' y de la 'Concertación' fue defendida en el Congreso con igual énfasis por los legisladores peronistas y radicales" y añadió que **"la bancada desarrollista dentro del bloque del FREJULI fue la única que se opuso decididamente al 'pacto social' para postular en cambio una política rotunda de desarrollo nacional".**

"Como se ve —señaló Frigerio— no es nueva la complicidad entre los dirigentes peronistas y radicales para aplicar una política que posterga y reprime las aspiraciones populares".

Con referencia a la Multipartidaria, Frigerio sostuvo que **"todos sus miembros coincidimos en el programa inicial de 1981 que recogía lo esencial de las postulaciones desarrollistas".**

MANRIQUE: CON LA UCR PODRIA HABER UN ACUERDO ELECTORAL

El candidato presidencial por la Alianza Federal, Francisco Manrique reconoció que podría llegar a un acuerdo electoral con la UCR. Sobre el tema manifestó que "yo con el señor Raúl Alfonsín no coincido, pero llegado el momento puedo sentarme a conversar con él; en cambio todos saben mis diferencias con el justicialismo".

Agregó Manrique que "tanto radicales como peronistas, son hijos de mentalidades centralistas y fundan una suerte de populismo mal llevado en lo que es su filosofía de conducción".

Respecto de los militares, expresó que "hay una parte de ellos que está metida en la política y que están moviendo los resortes del poder alejándose de su verdadera función castrense; este grupo, advirtió, se entiende con justicialistas y radicales, pero las evidencias indican que están divididos en sus preferencias".

Este proceso, sostuvo Manrique y su compañero de fórmula, Belgrano Rawson, eleccionario, "se ha concebido en la fuga de un fracasado gobierno militar que deja, advirtió, una carga penosa para el futuro".

Con referencia al futuro gobierno, sostuvieron que "respetaremos el gobierno que surja de las urnas y los haremos respetar".

Y LAS PREPOTENCIAS

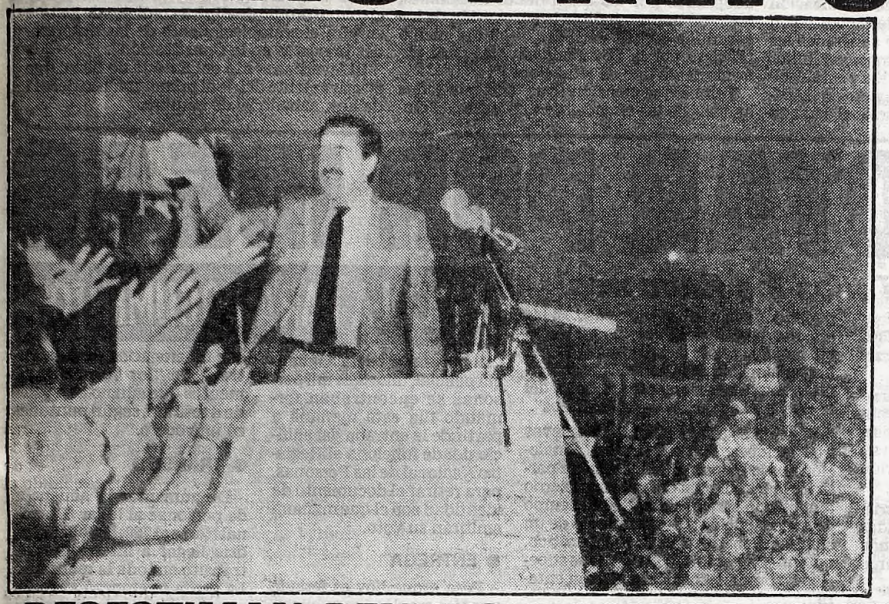

El líder radical sonríe antes de comenzar su discurso. "Levantar ahora las banderas de la unidad nacional", afirmó.

DEMOCRACIA DEFINITIVA

BAHIA BLANCA, 29 (De nuestro corresponsal).— El candidato a gobernador de la provincia de Río Negro por la Unión Cívica Radical, doctor Osvaldo Alvarez Guerrero dijo que "estamos ante la posibilidad de que la democracia vuelva a instaurarse en la Argentina, confiamos que definitivamente; por lo cual es una fecha crucial para los argentinos".

El candidato al responder a un reportaje telefónico efectuado por LU2 radio Bahía Blanca, manifestó que "nosotros, los radicales, hemos sido muy claros y precisos en nuestra prédica en favor de la democracia, incluso antes de que se levantara la veda política".

"En primer lugar creemos que es imprescindible reinstaurar el estado democrático en el país y esto implica un cambio profundo en los modos de convivencia social y política", añadió.

Más adelante manifestó que "debe significar el final del miedo, la prepotencia y toda forma de matonismo.

DESESTIMAN DENUNCIA CONTRA MARTINEZ

El fiscal federal **Gustavo Anadón** calificó de **"falta de seriedad"** y de **"fundamentación jurídica"** una denuncia del abogado justicialista **Carlos Dalla Armellina**, contra el candidato radical a la vicepresidencia de la Nación, **Víctor Martínez**, al que acusó de espía británico, porque en una oportunidad recibió una medalla en la Asociación de Cultura Inglesa de Córdoba.

Dalla Armellina se hizo eco de una noticia aparecida en el diario "La Epoca" de esta capital en que apareció una nota crítica con el título de **"Víctor Martínez, al servicio de Su Majestad Británica"**.

En el escrito se aludía a la entrega de diplomas y medallas en esa entidad donde se ensaña el idioma inglés, y se consignó que a veces esas asociaciones pueden servir como cobertura para la actividad de los servicios de espionaje en su tarea de penetración en el país.

Dalla-Armellina entendió que Martínez debía ser investigado y si es del caso procesado por espionaje.

Anadón rechazó en duros términos la denuncia y dijo que no "se alcanza a vislumbrar la más remota fundamentación jurídico penal" al tiempo que subrayó la **"evidente vaguedad de las imputaciones"**.

Anadón explicó que la acusación **"aparece enderezada a descolocar la imagen política de Martínez, atribuyéndole una conducta ilícita, reprimida por la ley.**

FRONDIZI: NI PERONISTAS NI RADICALES PUEDEN CURAR LOS MALES DE ARGENTINA

ROMA, 29 (ANSA).— "No creo ni en Luder ni en Alfonsín" dice Arturo Frondizi, ex presidente constitucional de la Argentina y líder del movimiento de Integración y Desarrollo (que postula al economista Rogelio Frigerio como presidente), según publica hoy el diario conservador romano "Il Tempo".

El enviado del diario romano, Piero Accolti, presenta a Frondizi como "un Descartes de las Pampas", celebra su lucidez intelectual y se apoya en su capacidad de análisis para presentar a los lectores italianos un panorama de la Argentina pre-electoral.

"Según Frondizi ni los peronistas ni los radicales están en condiciones de curar los males argentinos", dice "Il Tempo" agregando que el ex presidente considera dañina una eventual "oleada de nacionalismo que lleve al nuevo gobierno de Buenos Aires a romper con sus acreedores occidentales".

Según "Il Tempo" para Frondizi lo que hace falta es una sana administración de la economía que no conceda nada al populismo y a la demagogia, males tradicionales de la República.

El diario de Roma presenta la entrevista a Frondizi diciendo que "se hace difícil la acción moderadora y realista del MID en un clima en el cual sería enormemente popular un gesto que decidiera no pagar la deuda externa".

De las características de Frondizi el enviado de "Il Tempo" destaca que "es un argentino difícil de etiquetar, ya que no tiene los rasgos habitualmente característicos de los políticos de este país, a menudo populistas, siempre nacionalistas, a veces conservadores hasta rozar el reaccionarismo".

"Il Tempo" señala luego que "Frondizi sostiene que gane quien gane las elecciones no resolverán nada. Peronistas y radicales no tienen un plan, un programa económico. El problema argentino es económico en un 90 por ciento, con hiperinflación, una monstruosa deuda externa, el peligro inminente de un rebrote del terrorismo".

"Il Tempo" dice que: "aun si no lo admite abiertamente, el MID aceptaría hacerse cargo de los ministerios económicos, en el próximo gabinete y si ganan los peronistas, so pena de que el gobierno caiga en la tentación de declarar la insolvencia definitiva".

"Il Tempo" también indica que Frondizi deplora que las muchas amarguras del país "hayan inducido a los militares a empujar a la Argentina a profundizar su pertenencia al movimiento de países No - Alineados. La más occidental, la más europea de las naciones de América Latina, ha confundido sus resentimientos con las razones que han empujado a países como Argelia o Vietnam a basar su independencia en el proceso anti - colonialista de postguerra. La crisis argentina solo es superable con una estrecha cooperación de los países occidentales, en particular los EE.UU.", sostiene Frondizi según el diario romano.

ABELARDO RAMOS SOSTIENE ACUSACION CONTRA DEL SOLAR: "ES UN COIMERO"

El candidato a presidente por el Frente de Izquierda Popular (FIP) Abelardo Ramos, ratificó declaraciones suyas según las cuales el titular del Banco Central, Julio González del Solar, es "un coimero" y pretende "firmar la refinanciación de la carga pública para cobrar la comisión que se le reserva al negociador".

El dirigente del FIP ratificó sus acusaciones en un comunicado difundido hoy, como respuesta a una carta documento en la que González del Solar le intima a que "rectifique o ratifique" declaraciones que publicó un vespertino de esta capital el lunes 24 del corriente.

"A mi juicio, usted es algo peor que un coimero", insistió Ramos, y explicó que "la tipología del delito" aplica esa definición al "hombre independiente que ocasionalmente cobra dinero por gestiones dañinas al interés nacional.

El titular de la entidad bancaria matriz es, a juicio de Ramos, "Un antiguo empleado de la banca mundial apátrida", que "cambió de nacionalidad en 1946 para treparse a un remunerado cargo del Fondo Monetario Internacional. Por eso, usted es peor que un coimero".

Agregó que "en la India colonial inglesa se llamaba cipayos a gente como usted" y agregó estar "seguro que semejante vocablo no le ofenderá", ya que "para usted es un título del que seguramente se siente orgulloso".

Luego afirmó que la deuda externa fue generada por funcionarios como Adalberto Krieger Vasena, el propio González del Solar "y otros muchos", al tiempo que acusó al titular del Banco Central de trabajar "simultáneamente en dos frentes: el local y el extranjero".

Añadió que, a manera del "doctor Jeckill y mister Hyde de la novela de Stevenson", el presidente del BCRA es "el sabio bondadoso en Washington y la nocturna bestia literaria en Buenos Aires. Dios y el pueblo salvarán a la Argentina de gente como usted", concluyó Ramos.

Manufactura Textil Libertad informa que los cheques emitidos sobre Banco Nación Sucursal Ramos Mejía con Nº I2. E. 47420I al I2. E. 4742II inclusive, han perdido su valor pues fueron extraviados y cuentan con su denuncia correspondiente.

HOY 21.30
XII FESTIVAL OTI DE LA CANCION
DESDE EL CONSTITUTION HALL DE WASHINGTON
"Charlaciones", una canción argentina compite para ser la mejor entre las de 23 países del mundo.
CANAL ONCE

LEVANTARON EL ESTADO DE SITIO EN TODO EL PAIS

Mediante el decreto que lleva el número 2834, y fecha del 28 de octubre del corriente año, el Poder Ejecutivo Nacional dejó sin efecto el Estado de Sitio vigente en todo el territorio de la Nación Argentina, medida que regía ininterrumpidamente desde el año 1974, en el período más largo por el que se la aplicó en nuestro país, a lo largo de toda su historia institucional.

Entre los considerandos del decreto se menciona "que en el actual estado de cumplimiento de las etapas de institucionalización del país dentro del marco de la Constitución de 1853, pueden considerarse superadas las graves circunstancias de conmoción interior que dieron lugar a la declaración y establecimiento del Estado de Sitio previsto en el artículo 23 de la Constitución Nacional, cuando la extensión y amplitud de los hechos subversivos, desbordantes de todas las medidas adoptadas por las autoridades nacionales, hicieron imprescindible la suspensión de las garantías constitucionales, según el medio previsto por la Ley Fundamental para enfrentar este tipo de situaciones".

También se menciona que "tras reiterados análisis de las situaciones existentes, el Gobierno Nacional ha llegado a la convicción de que es ésta la oportunidad adecuada para hacer cesar el régimen de excepción, siendo el marco propio de ello los comicios de los que surgirá el restablecimiento de las autoridades previstas en la Constitución".

El levantamiento del Estado de Sitio, rige efectivamente desde el primer minuto del día de hoy, sábado 29 de octubre.

HAY QUE VOTAR POR IDEAS

Bignone Exhortó a Dejar de Lado Todos los Rencores

El presidente de la Nación, general de división Reynaldo Bignone, dirigió hoy a las 13 un mensaje al país, en vísperas de las elecciones nacionales, señalando: "Votemos mañana para consolidar una Argentina en paz y en libertad; votemos por las ideas y no por los rencores; votemos por la fe y la esperanza; votemos por un futuro de convivencia democrática entre los argentinos".

Los principales conceptos de Bignone, fueron:

"Las elecciones generales que se llevarán a cabo en pocas horas más, entrañan un verdadero desafío cívico que la historia nos plantea a todos los argentinos: **que las raíces de la democracia sean cada vez más sólidas y profundas en nuestra sociedad.**

"Con ese espíritu iniciamos, el 1° de julio de 1982, el camino hacia la normalización constitucional.

"Veníamos a cumplir un mandato expreso y concreto de las Fuerzas Armadas, que al impartirlo, enunciaron a la República que la colaboración y la participación de toda la sociedad era la única alternativa política con el vigor necesario para cimentar un futuro institucional estable.

"Eran momentos sombríos, de emergencia, con tensiones derivadas de dolorosas situaciones que nos afectaron y afectan, aún profundamente.

"Sabíamos entonces que no era fácil el camino que debíamos recorrer para llegar hasta este momento.

"Pero sabíamos, también, que nuestro propósito iba a encontrar en la actitud prudente y responsable de la dirigencia política, una recepción tan abierta y tan serena como la intención esencial que nos guiaba.

"Tal fue la respuesta, y así concurrieron representantes de las más variadas expresiones políticas del país, cuando las convoqué antes de hacerme cargo de la presidencia de la Nación.

"Se ha desarrollado un proceso de normalización que ha demostrado su idoneidad, al permitir la reorganización de los partidos, la elección de candidatos, la campaña electoral y el acto eleccionario en tiempos oportunos.

"La tarea no termina mañana. Con la misma capacidad que demostramos para llegar a los comicios partiendo de circunstancias inciertas, debemos recorrer la etapa que resta hasta la entrega del poder, que está encuadrada estrictamente en nuestro regimen, constitucional nacional y provincial.

"Esa etapa está dispuesta también en un cronograma que contempló en su momento los tiempos necesarios para poder dar con certeza cada paso. Si las circunstancias o las necesidades y conveniencias así lo aconsejaran, forma parte asimismo de la actitud del gobierno, para esa transferencia armónica del poder, la adecuación de tales plazos".

Para no seguir el camino de nuevas frustraciones, tengo la íntima convicción que la etapa que iniciaremos a partir de la instalación del nuevo gobierno tendrá que ser considerada un tiempo de consolidación y asentamiento de un sistema constitucional, democrático, auténtico y estable, con objetivos superiores compartidos por la Nación entera.

"En ese proyecto común, todos los sectores de la vida nacional deben colaborar francamente, sin reservas, pues la responsabilidad exigida es grande y conlleva, esencialmente, asumir sacrificios y posturas ingratas.

"Esto no se logrará de la nada sino a costa de generosos renunciamientos: habrá que ahogar rencores, perdonándonos todos, incontables errores.

"Es la exigencia de esta hora y de las que por mucho tiempo vendrán después, que cada uno la asuma en forma sincera para que, con la ayuda de Dios, las generaciones futuras hereden una Argentina en paz y en libertad".

LA COLA PARA DOCUMENTOS

Bajo una estricta vigilancia policial, unas seis mil personas se encontraban formando fila esta mañana a partir de la entrada del edificio donde funciona el Registro Nacional de las Personas, para retirar el documento de identidad con el que mañana emitirán su voto.

● **ENTREGA**

Pese a que hoy es feriado para los empleados públicos, el Registro convocó a todos sus funcionarios para la entrega de "los 70 mil documentos que aún no han venido a retirar", según puntualizó un vocero.

● **TRANSITO**

De aumentar la afluencia de personas al lugar (Diagonal Norte al 700) la policía podría llegar a interrumpir el tránsito en toda la manzana. La gente se empezó a reunir anoche para cumplimentar el trámite.

ACLARAN SOBRE ESPECTACULOS

Frente al comunicado de la Policía Federal acerca de los alcances de las prohibiciones contenidas en el Código Electoral respecto a los espectáculos públicos a realizarse el sábado 29 y domingo 30. La Asociación de Promotores Teatrales Argentinos y la Asociación de Empresarios Cinematográficos hacen saber que la Junta Electoral Nacional, en su sesión del 20 de octubre próximo pasado determinó que tal prohibición solo rige desde las 8 hasta las 21 horas del domingo 30, día del acto electoral, es decir, que los cines y teatros podrán realizar sus tradicionales funciones de trasnoche en el día de hoy.

ESTATALES DE LA PROVINCIA: PAGOS

LA PLATA, 29 (De nuestro corresponsal).— Se dieron a conocer las fechas de pago correspondientes a los haberes del mes de octubre, para los agentes de la administración pública bonaerense.

El detalle de las mismas es el siguiente: martes 1ero. de noviembre, Ministerio de Gobierno, Gobernación, Servicio Penitenciario, Policía y Poder Judicial; miércoles 2, ministerios de Obras Públicas y de Asuntos Agrarios, y Honorable Tribunal de Cuentas; jueves 3, Ministerio de Economía y Organismos de la Constitución; viernes 4, Ministerio de Salud, y finalmente, lunes 7, Ministerio de Educación y Cultura y Dirección Provincial de Espectáculos.

Dos Argentinos "Transfuguetas"

PORTO ALEGRE, (Río Grande do Sul, Brasil), 29 (ANSA)—La Policía Federal brasileña está detrás de la pista de dos argentinos —cuyos nombres no fueron revelados— que querían vender champagne argentino como si fuese francés, con lo cual triplicarían el precio.

Las investigaciones comenzaron con la aprehensión en Uruguayana (frontera con Argentina), de 186 cajas de champagne argentino que, con rótulo falso de "Pomery" francés, sería vendido en Río y San Pablo.

PAREJA MUERTA EN UN TRAGICO ACCIDENTE

MAR DEL PLATA, 29 (De nuestro corresponsal).— Trágica muerte halló una pareja al chocar el automóvil en el que viajaba contra un camión en la ruta Nacional número 2, en cercanías de Maipú.

El luctuoso accidente se produjo en la víspera a la altura del Kilómetro 257 de la citada ruta en jurisdicción de General Guido, habiéndose identificado a las víctimas como Ricardo Héctor Tuñoto argentino de 48 años y Gladys Cerdeño de Clerch, de 47,ambos afincados en la Capital Federal.

● **SE INVESTIGA LA CAUSA**

Por causas que la policía trata de determinar, el automóvil, Ford Falcon patente 1000963 conducido por Tuñoto embistió en el citado lugar al camión Mercedes Benz conducido por Luis Presas, de 46 años, domiciliado en la localidad de Lanús. En esos momentos llovía sobre la ruta con cierta intensidad, hallándose el pavimento y las banquinas en mal estado.

También como consecuencia del fuerte impacto el conductor del camión debió ser trasladado de urgencia a un medio asistencial de la zona para su atención dado que también resultó con diversas heridas.

La policía realiza el sumario para establecer fehacientemente las causas del trágico accidente.

COMODORO: FIN DE CAMPAÑA CON VIOLENTA REFRIEGA

COMODORO RIVADAVIA, 29 (De nuestro corresponsal).— Los partidos Radical y Justicialista concluyeron aquí las respectivas campañas electorales enfrentándose mutuamente en una violenta gresca en la que hubo varios lesionados, entre ellos un niño y destrozos de automóviles y de vidrieras de los comercios.

Los hechos ocurrieron anoche en el radio céntrico de la ciudad cuando una caravana de autos de simpatizantes radicales se encontró con una columna peronista que marchaba por las calles después de concluido un acto proselitista.

De acuerdo a las informaciones, los peronistas al grito de "Paso, paso, se viene el peronazo", interceptaron a la caravana automovilística radical y golpearon los techos y destruyeron los parabrisas de los coches.

A su vez, los radicales, reaccionaron, generalizándose una gresca que trajo como consecuencia la rotura de vidriera de los comercios y varios lesionados, entre ellos un niño.

Según se pudo saber, los justicialistas estaban alterados por las acusaciones de los radicales aparecidas en los diarios y por una supuesta actitud provocadora cuando hicieron sonar las bocinas de los automóviles en momentos en que una reunión hacia un minuto de silencio en memoria de Juan y Eva Perón y de los caídos en la "guerra sucia". Los peronistas afirmaron que el paso de la caravana de los radicales constituyó una provocación dado que "ellos sabían que íbamos a realizar una manifestación". Entretanto, los radicales sostuvieron que los peronistas "eran una turba", "era un mar de gente que subía a los coches", al tiempo que aseguraron que prepararon una emboscada "atravesando un camión en la calle Rivadavia".

● **DAÑOS**

MAR DEL PLATA, 29 (Télam).— Autoridades de la escuela religiosa Inmaculada Concepción, de San Clemente del Tuyú, denunciaron que autores desconocidos fijaron inscripciones de tipo político en paredes y pizarrones de ese establecimiento.

Según la denuncia concretada ante la policía por la religiosa Herminia Duarte, de 53 años, docente y rectora del establecimiento educacional, el hecho se produjo en horas de la noche.

Personas desconocidas —según la denunciante— escalaron los muros de la escuela y fijaron leyendas con inscripciones políticas, alusivas al acto eleccionario.

CANDIDATO PERONISTA GRAVE POR UNA HERIDA DE BALA

SAN CARLOS DE BARILOCHE, 29 (De nuestro corresponsal).— El candidato justicialista a diputado provincial por Río Negro, Juan Bolonci, se encuentra muy grave como consecuencia de un balazo que recibió esta madrugada, al dispararse el revólver con que el padre de un joven radical —herido anteriormente— lo amenazaba, y cuando varias personas intentaban arrebatar el arma al agresor, informó hoy la policía.

Bolonci, de 39 años, casado, comerciante, se halla internado en terapia intensiva en el hospital local, donde a las 5,30 se le extrajo el proyectil, que se había alojado en la región lumbar, habiéndose indicado que su estado es "muy grave". El suceso se registró en las primeras horas de la madrugada de hoy, en la confitería "Quo Vadis", ubicada en Mitre y Villegas de esta ciudad, propiedad del dirigente justicialista, donde éste último se hallaba acompañado por otras personas.

Quien inició los incidentes en esa confitería fue Guillermo Zeiss, argentino, comerciante, de 48 años, el que, luego de resultar herido Bolonci, fue a su vez herido en la cabeza y en el cuerpo por varias personas que se encontraban allí y le propinaron una golpiza. Zeiss fue trasladado hasta una clínica privada, la misma en la que desde horas antes se hallaba internado su hijo Daniel, de 24 años, simpatizante radical, que había resultado con lesiones varias durante una refriega entre integrantes de la juventud de la UCR y justicialistas.

Estos incidentes se registraron poco después de las 22.30 de anoche —siempre de acuerdo con la información policial—, y del enfrentamiento participaron unos 90 jóvenes radicales y unos 40 peronistas, en proximidades de la confitería "Quo Vadis".

Para disolver a los grupos antagónicos —se informó— intervino la Brigada Antidisturbios de la Seccional 14 de la Policía.

Posteriormente, poco después de la 0 hora, llegó hasta aquella confitería el padre del joven lesionado y desde afuera solicitó a Bolonci que saliera del local, donde el dirigente se hallaba junto a otras personas.

Momentos después Zeiss ingresó a la confitería, ocupó una mesa y súbitamente se levantó y colocó en la cabeza de Bolonci un revólver calibre 32 largo.

Quienes acompañaban a Bolonci trataron de arrebatarle el arma a Zeiss y en ese instante el revólver fue disparado, alojándose el balazo en la región lumbar del dirigente.

EL PUEBLO A LAS URNAS

La Ciudadanía Decidirá Mañana el Destino del País

Tras más de diez años de haber soportado una de las crisis más graves y prolongadas de su historia, los argentinos concurrirán mañana a las urnas para elegir democráticamente a sus futuros gobernantes, en un comicio que marca el comienzo de una etapa plena de esperanzas. Dos partidos, el Justicialismo y la Unión Cívica Radical han polarizado virtualmente al electorado, ya que la ciudadanía en su gran mayoría, como lo han evidenciado las concentraciones públicas realizadas, se han inclinado por los candidatos a la primera magistratura de una y otra agrupación: Italo Luder y Raúl Alfonsín.

Mientras el justicialismo ha demostrado mantener intacto y aún incrementar notablemente su poder de movilización de grandes masas humanas, el radicalismo alistió al surgimiento de Alfonsín, como figura capaz de convocar a muchedumbres.

Poco menos de 18 millones de ciudadanos deberán elegir a las autoridades del país entre doce fórmulas presidenciales. De esos 18 millones, 5 son jóvenes que nunca ejercieron el derecho del sufragio. Los comicios nacionales llegan como una consecuencia directa de una situación económica que bordea lo caótico, de la derrota militar en las Malvinas—hecho que impactó hondamente en el orgullo nacional—, y de heridas aún no cicratizadas por la "guerra interna" que determinó millares de muertos y desaparecidos.

La Junta Electoral Nacional de la Capital Federal, a cuyo cargo está el contralor de los comicios de mañana, estará en funciones a partir de las 8, en el Palacio de Justicia. Seguirá las alternativas de la votación y finalizada ésta, a las 18, luego de realizado el escrutinio provisional en cada mesa, se trasladará al Congreso Nacional a las 19, para recibir las urnas y adoptar las pertinentes medidas de custodia y seguridad.

El miércoles, la Junta Electoral iniciará el escrutinio definitivo en el Congreso Nacional, con la presencia de los apoderados de todos los partidos.

Entre la hora 0 y las 21, de mañana, estará prohibido, en todo el territorio del país, la organización de espectáculos deportivos o teatrales, las fiestas deportivas y toda clase de reuniones públicas y deberán cerrar todas las casas en que se expendan bebidas alcohólicas, desde las 20 de hoy, sábado, hasta las 21 de mañana, domingo.

En cuanto a la acción proselitista de los partidos, a medianoche la misma quedó totalmente vedada.

● ESCUELAS Y PERIODISTAS

La Municipalidad de Buenos Aires informó acerca de los alcances del asueto escolar dispuesto para el lunes 31. Ese día habrá asueto en las escuelas primarias que hayan sido habilitadas para el acto.

En lo que atañe a los representantes de la prensa, se comunicó que suman 1.287 los periodistas del país y del exterior acreditados en el Centro Cultural General San Martín, para obtener la información vinculada con el escrutinio provisional. Este centro comenzará a operar mañana a las 9, poniéndose en funcionamiento los equipos de teléfonos urbanos, nacionales e internacionales, y de télex con el exterior. La mayor cantidad de periodistas extranjeros proceden de Brasil y Estados Unidos, pero también hay muchos de otros países latinoamericanos, asiáticos y europeos.

DESAPARECIDOS: PRESENTACION DE FAMILIARES A LA JUSTICIA

Centenares de familiares de desaparecidos interpusieron ayer un recurso de amparo ante la justicia Electoral señalando que **"las víctimas de ilegales privaciones de la libertad están impedidas de votar"**, se informó en Tribunales.

Expresaron que **"parece una burla siniestra que los desaparecidos aparezcan en los padrones y peor que algunos figuren como autoridades de mesas electorales"**.

La presentación quedó radicada ante el juez Federal con competencia electoral **Eduardo Francisco Marquardt**, y solicita que el magistrado **"ordene la inspección inmediata de todos los lugares de su jurisdicción que dependan de las Fuerzas Armadas o de Seguridad"**, como prisiones, comisarías y cuarteles, con el fin de encontrar los beneficios de ese amparo.

El escrito dice que Marquardt **"como oficial público debe adoptar en forma urgente las medidas conducentes a hacer cesar la provocación ilegítima de la libertad de los beneficiarios"**.

Por último, el recurso destaca que las personas beneficiarias sufren una efectiva privación de la libertad que les impide votar, lo que debe ser subsanado en tiempo y forma.

EMBAJADAS SERAN MANTENIDAS CON INFORMACION CONSTANTE

La cancillería mantendrá informadas a las embajadas argentinas en el exterior acerca del desarrollo del escrutinio de las elecciones generales del domingo, informó el jefe de Prensa del Palacio San Martín, Oscar Fernández Suárez.

Agregó que desde la sala de cómputos instalado en el centro de Prensa del Teatro General San Martín se enviará información, cada 45 minutos, vía télex, con cifras del escrutinio, a fin de mantener informados a los embajadores en sus respectivas sedes.

La tarea informativa al cuerpo diplomático argentino en el exterior estará a cargo del personal de la Dirección de Prensa de la Cancillería, en tanto que el propio Fernández Suárez atenderá a representantes de la prensa extranjera acreditados especialmente para la cobertura del proceso electoral argentino.

El canciller Juan Aguirre Lanari viajará hoy a la provincia de Corrientes para emitir su voto mañana, según se informó.

Su retorno a Buenos Aires está previsto para el mediodía.

Aguirre Lanari concurrirá también, por la tarde, al centro de cómputos del complejo cultural General San Martín.

LA VEDA
Rige Prohibición de la Publicidad

Los diarios, así como las radios y estaciones de televisión, no podrán difundir publicidad política hoy y mañana bajo pena de hacerse pasibles a las sanciones que establece el código nacional electoral, confirmó un vocero del Ministerio del Interior.

En todos los casos los medios de difusión podrán informar periodísticamente sobre las distintas alternativas previas al comicio, como por ejemplo el cierre de las campañas electorales, pero no podrán incluir publicidad partidaria sea cual fuere su naturaleza, indicó el portavoz.

MILITARES ENTREGARON RENUNCIAS AYER AL PRESIDENTE DE LA NACION

Los Jefes y oficiales superiores de las Fuerzas Armadas en actividad y en situación de retiro que ocupan cargos en la Administración Pública Nacional, elevaron sus renuncias al presidente **Reynaldo Bignone**, informaron ayer fuentes castrenses.

Sin embargo, no se aclaró por vía oficial cuándo se produjeron las previsibles dimisiones, concretadas de acuerdo con las directivas que impartió oportunamente la Junta Militar.

Medios militares aclararon que la decisión de que al 30 de octubre de este año esos funcionarios presenten sus renuncias, tiende a facilitar al Jefe de Estado todo lo relacionado con el traspaso del poder.

Los delegados del Ejército, Armada y Fuerza Aérea en los respectivos Ministerios y secretarías de Estado, ya retornaron a sus asientos naturales.

En cambio, permanecerán en sus cargos hasta 48 horas antes de la entrega del poder, los titulares de la SIDE y de la Policía Federal, generales **Carlos Alberto Martínez y Juan Bautista Sasiañ**, respectivamente, así como los gobernadores provinciales que cumplen su mandato por decisión conjunta de las tres armas.

CHACO: DENUNCIA PERONISTA

RESISTENCIA, 29 (De nuestro corresponsal).— El candidato a gobernador por el Justicialismo, Florencio Tenev, denunció la fuga de capitales de esta provincia durante los últimos días por una suma superior a los 50.700,000 pesos que el Banco Central otorgó como redescuento para la siembra de algodón.

En un comunicado dijo que "existe una succión de recursos de la provincia por parte de los bancos capitalinos y extranjeros", lo que se hizo más evidente "en los últimos siete días en que emigró de la provincia del Chaco una suma de dinero superior a la del redescuento para la siembra del algodón que otorgó el Banco Central".

Asimismo denunció "el crecimiento de los medios financieros dirigidos a la especulación en detrimento de la producción" y dijo que ello "es una fuente de inflación".

ALENDE ACLAMADO EN EL CIERRE DE CAMPAÑA

Una fervorosa multidud participó del acto de cierre de campaña del partido Intransigente, anoche, en La Plata. Más de 10.000 simpatizantes en su mayoría jóvenes, vivaron y aplaudieron al candidato a la presidencia del país, por esa agrupación, Oscar Alende.El acto realizado en el pasaje Dardo Rocha entre 6 y 7 se realizó con total normalidad al compás de pitos y tambores que saludaron permanentemente cada una de las intervenciones del veterano dirigente.

El candidato presidencial remarcó "el papel nefasto de los imperialismos" y afirmó que "hoy más que nunca la consigna es liberación o dependencia".

Promediando el acto se vivieron algunos momentos de tensión, cuando confluyeron en el mismo numerosas columnas de la juventud peronista que volvían del acto realizado en el Obelisco. La situación fue salvada por Alende quien invitó a "saludar a los muchachos peronistas porque todos queremos ser ciudadanos de primera". La ovación que rubricó su consigna se reiteró más tarde, al llegar nuevas columnas de peronistas.

Alende remarcó en todo momento la "necesidad de romper la falsa opción presente y votar en positivo".

La respuesta de los miles de militantes presentes fue constante, caracterizada por cánticos de grueso calibre en contra de las actuales autoridades militares.

EL PAIS YA ELIGIO!

El mayor complejo televisivo de Sudamérica en la más completa cobertura del comicio. Mañana, a partir de las 7.30, el país junto a ATC. Y a partir de las 18 ATC es todo escrutinio, con el más preciso centro de computación de votos.

EL PAIS YA ELIGIO!

MAÑANA DESDE LAS 7.30

ATC
Argentina Televisora Color

CASI LINCHAN A POLICIA

Indignación en Lugano por Cobarde Asesinato de un Joven

Todavía esta tarde perduraban en Villa Lugano los ecos indignados que causó el alevoso asesinato de un pacífico comerciante de la zona por parte de un policía, quien anoche, tras el suceso, estuvo a punto de ser linchado por los vecinos. Durante toda la jornada se realizaron manifestaciones de repudio ante la comisaría 48ª y al cierre de esta edición se hacían preparativos para una conferencia de prensa en la que se presentará a dos testigos del crimen.

Los sucesos se desencadenaron anoche, poco después de las 22.30 cuando a la altura del 5800 de la Avenida Riestra colisionaron levemente dos automóviles, un Ford Taunus patente 046-675 y un Fiat 128 chapa B-1.162.421. El primero de los vehículos era conducido por Jorge Verón, comerciante de la zona, mientras en el segundo viajaban dos individuos con sendos perros de gran tamaño.

Ante el estupor de los desprevenidos vecinos del lugar, uno de los ocupantes del Fiat bajó del vehículo y comenzó a increpar a Verón, pero de inmediato, sin que mediara motivación alguna, extrajo de entre sus ropas un arma de grueso calibre, con la que descerrajó un balazo que terminó en el acto con la vida del infortunado conductor.

Ante la reacción de los circunstanciales testigos rodearon al agresor y evitaron su fuga. Entre forcejeos, este se identificó como policía, pero ello no evitó que llovieran sobre él golpes de todo tipo, pero cuando las cosas parecían pasar a mayores, ya que todo hacía prever un linchamiento, arribó al lugar un móvil policial que salvó al asesino y lo trasladó a la seccional de la zona.

Posteriormente fueron infructuosos los intentos de que la comisaría 48ª proporcionara la identidad del policía agresor, argumentando que se debía respetar "el secreto del sumario". Sin embargo, se pudo establecer que se trata del sargento primero Miguel Rodolfo Heredia.

Esta mañana una recorrida por el tranquilo barrio de Villa Lugano patentizaba claramente la indignación de la barriada ante el crimen.

Un vecino confiaba a nuestro cronista que "fue algo bestial, sin atenuantes. Nadie puede concebir cómo bestias semejantes andan sueltas por las calles y encima armadas... Si la policía no llega y lo salva lo hubiésemos linchado, porque otra cosa no se merecía. Es tremendo pensar que por una causa trivial pueda haber bajado del auto y matado a un muchacho que no creó ninguna situación de violencia. E indigna, con razón, el hecho de que no se de su nombre, porque criminales como ese no merecen ningún amparo".

El cuerpo de Jorge Veron, asesinado friamente por un policía, a quien la gente pretendió linchar, yace dentro del auto que conducía, frente al Nº 5775 de la Avda. Riestra.

Después del mediodía, numerosos vecinos se concentraron frente a la sede de la seccional 48º para manifestar su repudio por el deleznable hecho. En ese lugar, pudimos saber que Verón era propietario de una disquería ubicada en Somellera y Murguiondo, cerca de la estación Lugano, mientras que el padre del infortunado joven, cuya muerte deja en el desamparo a su esposa y dos hijos pequeños, también es un conocido comerciante de la zona, con negocio de vidriería en Hudson y Strangford.

Extraoficialmente, pudo saberse que Verón habría formado parte con anterioridad de los cuadros de una repartición policial, lo que podría dar un vuelco fundamental a la investigación de las motivaciones del crimen, en caso de comprobarse que Verón y su asesino se conocían con anterioridad. De cualquier forma, en las próximas horas podrá contarse con más precisiones sobre el hecho, a partir de una conferencia de prensa que ofrecerán vecinos de la zona, dos testigos presenciales del crimen y el abogado que los asesora y patrocina.

● ORDENAN SUMARIO

SAN MIGUEL DE TUCUMAN, 29 (De nuestro corresponsal).— El procurador fiscal con funciones electorales, Dr. Edmundo Severo Mena, solicitó al juez Federal, Dr. Manlio T.Martínez (h), que se inicie un sumario para determinar el tipo legal aplicable al presunto ilícito en el que habría incurrido Vanguardia Federal por la solicitada que publicó ayer en el diario "La Gaceta" en la cual estaría advirtiendo al electorado que las boletas de la Unión Cívica Radical serían impugnables por no contener la nómina de electores para presidente y vice de la Nación, aconsejándose el voto por otro partido.

La solicitada, publicada en una página del matutino local "La Gaceta", advierte que "los votos de la Unión Cívica Radical pueden impugnarse por no tener la nómina de electores a presidente y vicepresidente.

A "SEGURO" SE LO LLEVARON PRESO

En la comisaría de Ramos Mejía denunció José Luis Rojo García, de nacionalidad española, de 40 años, casado, comerciante, domiciliado en la calle Viamonte 386, de dicha población, le habían sustraído de su automóvil Renault 6, modelo 1982, una radio pasacassette y la rueda de auxilio completa, cuando el vehículo se encontraba estacionado en la calle Saavedra frente al número 1000.

Las diligencias iniciadas por personal de dicha dependencia para esclarecer lo que realmente había ocurrido, llevaron a comprobar que Rojo García había incurrido en falsedad.

INFERNAL ATAQUE DE ABEJAS

Dos Personas, al Hospital; Perrita Muerta y Pánico en Cementerio

CONCORDIA, Entre Ríos, 29 (De nuestro corresponsal).— Un ataque de enfurecidas abejas determinó la muerte de una perrita, dos personas debieron ser atendidas en el hospital y varios comercios debieron cerrar sus puertas ante el incontenible avance de los insectos.

El hecho se registró en la zona del cementerio, en el oeste de la ciudad, en un radio de aproximadamente unas 10 manzanas. En forma imprevista el enjambre "cubrió" a vecinos y transeúntes quienes debieron apelar a distintos métodos para poder "escapar" a una situación inédita.

Quienes caminaban por las calles, sólo atinaron a correr despavoridos. Los chicos que estaban haciendo los mandados tiraban las bolsas con los comestibles en su intento de fuga. Lo dramático se vivió cuando el enjambre penetró en un comercio del lugar, cuyo propietario debió cerrar las puertas para que el grueso del mismo no penetrara. Lamentablemente una pequeña perrita no pudo cubrirse, siendo atacada con saña por las abejas, falleciendo por las picaduras. Varias horas después aún continuaban prendidos al animal algunos de los insectos.

Un hombre joven que pasaba por el lugar fue cubierto por las abejas, comenzando a pedir ayuda en un domicilio, cuyos propietarios, según testigos, al verlo cerraron asustados las puertas.

El joven atemorizado por lo que "no comprendía qué pasaba" según relató a la prensa, buscó alivio colocando su cabeza debajo de una canilla, donde recién encontró algo de alivio. Con pocas fuerzas y merced a la colaboración de un automovilista fue trasladado al hospital Felipe Heras donde recibió las atenciones de los facultativos, quienes expresaron que el estado de salud no era de gravedad. Se pudo saber también que una señora concurrió al centro asistencial por las innumerables picaduras que había recibido. Fue imposible obtener la filiación de ambos

● EN EL CEMENTERIO

Centenares de personas que se encontraban depositando flores en tumbas o bien realizando las visitas a los lugares donde descansan los restos de sus seres queridos debieron abandonar el sector en forma muy rápida ante el ataque de las abejas. En algunos casos, contaron testigos del hecho, las flores que llevaban eran arrojadas por los aires.

Un apicultor, consultado por Télam, señaló que en la región no existe la abeja africana, pero no descarta la posibilidad de que puedan haber sufrido un proceso de "africanización" lo que las convierte en mucho más agresivas que las conocidas en el medio.

DEBUT Y DESPEDIDA DE NOVATO LADRON

La rápida movilización de personal de un patrullero de la seccional de Florencio Varela, posibilitó la captura de un sujeto que había sido cercado por el propietario de un comercio de venta al por mayor de artículos para quiosco establecido en la esquina de las calles Mitre y Alberti, de dicha ciudad.

Cuando Jacinto Alfredo Maggiora se dispuso a reiniciar sus tareas en el establecimiento del que es dueño, observó que estaba rota una parte del techo y cielorraso, y que por allí habían ingresado ladrones, notando después la falta de dinero y mercaderías. También observó Maggiore la fuga de tres desconocidos de ese lugar, iniciando pronto su persecución. A las pocas cuadras y cuando tenía acorralado a uno de los malvivientes, intervino personal de la comisaría lugareña que cumplía en un móvil servicio de rutina. Los representantes del orden detuvieron pronto al individuo por indicación del comerciante, que explicó además los otros detalles de lo ocurrido. El sujeto fue identificado como Sergio Daniel Segovia, argentino, de 19 años, soltero, domiciliado en 888 Nº 2936, de San Francisco Solano, Partido de Quilmes.

Reconoció Segovia que sus compinches que lograron fugar son, Gabriel Sosa y un tal Aldo.

ENIGMAS EN LA MASACRE DE DOS ANCIANAS

ROSARIO, 29 (De nuestro corresponsal).— Un manto de misterio cubre el brutal asesinato de las dos hermanas ancianas que vivían en la calle Viamonte 1807, de esta ciudad, y cuyos cadáveres fueron hallados con evidencias de haber sido ferozmente golpeadas. "Verdaderamente —señaló un funcionario policial— fue una masacre... Impresiona la forma en que mataron a las ancianas, al punto de que ni se concibe una acción así, por más delincuente que se pueda ser. Fueron golpeadas de manera terrible y, en especial, una de ellas, que estaba virtualmente inválida, tras haberse caído hace un tiempo de una escalera".

La casa fue revuelta totalmente por los criminales, pero no se ha podido establecer si robaron y qué pudieron robar. Se presume que las hemanas, de 80 y 90 años de edad, guardaban algunas alhajas antiguas, pero nada se estableció concretamente al respecto.

Los vecinos coinciden en que las víctimas, Amelia Jara de Rodríguez Villaruel y Cecilia Jara, eran dos señoras de buen carácter, amables con todos, por lo que gozaban de general simpatía. Los familiares interrogados acerca del doble y feroz asesinato señalaron que no tienen la menor idea en cuanto al porqué de un hecho de sangre semejante.

Se comentó que en el sector de la ciudad de Rosario donde vivían las hemanas ultimadas, se han cometido en los últimos tiempos una serie de crímenes que causaron justa alarma entre la gente.

SOBREDOSIS DE DROGAS A MENOR

La Gendarmería Nacional informó que personal de la institución continúa su acción activa contra el narcotráfico. El Escuadrón San Ignacio, apostado en Misiones, apresó a Ricardo Angel Cuestas, Marcos Pascual Della Valle, Roberto Armando Retambay y Patricio Rubén Fernández, quien intentaban introducir desde territorio brasileño una partida de marihuana. Al parecer, desde hace tiempo se venían dedicando, los nombrados, a ese tráfico ilegal.

Por otra parte, efectivos del Escuadrón de Bariloche apresaron a Raúl Alfredo Huape, a quien se secuestró gran cantidad de semillas y de picadura de marihuana. Resultó ser responsable de la intoxicación aguda sufrida por una menor que tuvo que ser internada en el Hospital Zonal, en delicado estado.

ABSURDA MUERTE DE CICLISTA

CORDOBA, 29 (De nuestro corresponsal).— Un hombre que se conducía en una bicicleta, perdió la vida como consecuencia de las graves heridas recibidas en su caída del rodado, luego de embestir a una señora.

El singular hecho ocurrió en la localidad de Mina Clavero, en la zona oeste de esta provincia, y la víctima fatal resultó ser Alfredo Cipriano Torres de 45 años con domicilio en ese lugar, quien atropelló con su bicicleta a María del Carmen Gaitán de Otero, de 28 años, cuando ésta cruzaba la avenida San Martín en su intersección al 1800.

A raíz de la abrupta caída, producto de la pérdida de control de su rodado, Torres, golpeó feamente con el pavimento, recibiendo serias lesiones que posteriormente le provocaron su deceso.

SANGRIENTOS DESMANES EN BRASIL

SAN PABLO, 29 (DPA).— El presidente brasileño Joao Figueiredo debatió hoy con el comandante militar de San Pablo la situación de tensión en la mayor ciudad latinoamericana, agravada ayer por los disturbios provocados por unas 5.000 personas que, enojadas por el retraso de los trenes, apedrearon e incendiaron la estación ferrocarrilera de Jaraguá.

El vocero oficial de la presidencia, Carlos Atila, dijo que el gobierno no piensa en extender a San Pablo las medidas de emergencia decretadas por Figueiredo el pasado día 19 de octubre en Brasilia, con 60 días de vigencia.

El ataque contra la estación ferrocarrilera de Jaraguá y de otras tres y el incendio de tres trenes y varios autobuses fue el segundo incidente similar esta semana en San Pablo, que en abril fue escenario de tres días de violentas manifestaciones populares con saqueos de varias tiendas policiales.

Según informaciones extraoficiales, hubo enfrentamientos anoche entre los 5.000 manifestantes y tropas del batallón de choque de la policía militar.

Las mismas informaciones dan cuenta de que por lo menos nueve personas quedaron heridas y varias detenidas.

El temor a la extensión a San Pablo de las medidas de emergencia vigentes en Brasilia hizo que el proscrito partido comunista de Brasil decidiese postergar a fecha todavía no fijada la manifestación programada para hoy, en demanda de su legalización.

La comisión organizadora del movimiento justificó la postergación del acto público a "presiones de varios tipos", aunque no explicó su origen ni los argumentos utilizados.

El presidente Joao Figueiredo llegó hoy para una visita de tres días a San Pablo, y mantuvo un encuentro reservado con el comandante del segundo ejército, general Sergio de Ary Pires.

INFERNAL LUCHA EN GRANADA

Marines Combaten los Focos de Resistencia

ST. GEORGE'S, 29 (UPI).— Artillería y jets norteamericanos bombardeaban anoche las montañas al este de la capital, donde bolsones de resistencia de combatientes cubanos han convertido la invasión de 5 días en una guerra de guerrillas en una densa jungla.

La fuerza policial de seis naciones caribeñas que invadió Granada con los rangers norteamericanos iniciaron esfuerzos para poner fin a la dominación marxista de la isla.

Los policías se hicieron cargo de los detalles de seguridad de St. George's como preludio del retorno del gobernador general Paul Scoon, quien prometió elecciones libres dentro de seis meses.

El Pentágono, que reveló ayer que 6.000 tropas norteamericanas habían sido enviadas a la isla desde que comenzó la invasión el martes, dijo que once soldados habían muerto y 67 han sido heridos hasta ahora. Otros siete se dan por perdidos.

El almirante Wesley MacDonald, comandante de todas las fuerzas invasoras, dijo también en Washington que los invasores podrían permanecer en la isla durante varias semanas para intentar erradicar la resistencia restante.

"Todos los objetivos militares principales en la isla se han capturado", dijo. Pero añadió que "quedan bolsones dispersos de resistencia y la lucha continúa".

La lucha se centra en la mitad sur de la isla de 210 kilómetros cuadrados, cerca de los cuarteles militares de Calivigny, casi un kilómetro al este del aeropuerto de Point Salines, capturado por los invasores el martes.

Se informó también sobre la resistencia en el norte y el noreste de la capital.

"Aún se ocultan en las colinas y tratamos de sacarlos", dijo el teniente de la Fuerza Aérea, David N.Hinchee, coordinador del apoyo de tierra en el aeropuerto construido por los cubanos que es ahora sede de la fuerza invasora de siete naciones: 300 caribeños y 6.000 norteamericanos.

Formaciones de Jets de combate norteamericanos en grupos de dos o tres aparatos ametrallaron las colinas que rodean Point Salines. Helicópteros norteamericanos equipados con poderosos reflectores podían verse en la oscuridad, recorriendo la zona.

MacDonald estimó que la fuerza cubana restante es de entre 300 y 350 hombres y dijo que "desaparecen en la densa jungla" de las montañas "que representará un problema" para las tropas norteamericanas que los persiguen.

Otro problema para las fuerzas norteamericanas son los miembros del Ejército Revolucionario Popular de Granada y los milicianos voluntarios, que aterrorizan según se dice a la población civil.

"Están matando civiles allí", dijo llorando Ann Gilbert, al afirmar que los soldados granadinos amenazaron con matar a todos los residentes del pueblo de Fontenoy que se niegan a protegerlos.

TRAGEDIA

Niñitos Muertos en un Terremoto

CHALLIS, Estados Unidos, 29 (UPI).— Un terremoto de 6,9 grados Richter en las montañas rocosas alteró el panorama, derribó edificios y mató a dos escolares, dejando una cicatriz de 16 kilómetros de largo en los campos de Idaho Central.

El sismo de ayer abrió enormes huellas en el árido panorama de Idaho. Pedrones del tamaño de automóviles rodaron por las laderas. Una nueva y poderosa fuente estalló en Chilly Butte.

Una cicatriz nueva de 16 kilómetros de largo se creo a lo largo de la falla, creando una zajadura gigante que en ciertos tramos tiene una altura de tres metros.

"Será visible dentro de mil años", dijo Paul Donaldson, un profesor de geofísica de la Universidad estatal de Boise. "Podrá variar un tanto, pero será una gran cicatriz en la superficie terrestre".

Donaldson dijo que el sismo fue diferente de muchos otros porque una porción terrestre cayó debajo de otra.

EL "CHACAL" PINOCHET ENDURECE SU POSICION

SANTIAGO, Chile, 29 (AP).— En un nuevo paso de su aparente endurecimiento de los últimos días, tras anunciar en agosto una apertura política, el gobierno modificó su política de retorno de exiliados que había anunciado hace un año y que aplicaba desde la navidad pasada.

Un vocero oficial anunció que en adelante cada exiliado que desee retornar a Chile deberá solicitar personalmente autorización para volver a vivir en su patria. Desde diciembre pasado en diez listas periódicas el regimen militar había autorizado el retorno de 3.421 personas, de unas 11.000 que reconocen las autoridades.

Familiares de exiliados señalan que los impedidos de volver a Chile alcanzan a 37.000 y la comisión chilena de derechos humanos estima que con sus familiares, también muchas veces impedidos de regresar, llegan a los 200.000.

"El sistema de las listas ya era poco humano y el volver al sistema anterior lo es mucho mas aún", dijo el jurista Jaime Castillo Velasco, presidente de la comisión chilena de derechos humanos.

El argumento oficial de que entre las listas se habían incluido a comunistas, a quienes se les atribuye planes para desestabilizar al regimen, llevó a las autoridades a elaborar una lista no divulgada de 176 personas que habían sido autorizadas a retornar pero que no podrán ingresar al país, según informó el subsecretario del Interior. Algunos exiliados que habían sido incluidos en las listas se encontraron en el aeropuerto de que el impedimento para ingresar seguía vigente.

URUGUAY: LAS EXIGENCIAS POLITICAS ACORRALARON A DICTADURA MILITAR

MONTEVIDEO, 29 (AFP).— El proceso de retorno de Uruguay al sistema democrático despertó nuevamente esta semana los antagonismos entre políticos y militares, pero dejó abierta una posibilidad de entendimiento ante el peso que tomaron las exigencias aperturistas de los primeros, señalaron hoy los observadores.

Los dirigentes políticos exigen hechos concretos de las Fuerzas Armadas, entre ellos el levantamiento de la actual veda de prensa y de las proscripciones que pesan aún sobre numerosos políticos.

Los generales, se afirmó, volverán a conversar el próximo lunes, para abordar directamente esos tópicos y, si es posible, pronunciarse sobre algunas medidas condescendientes que tiendan al acercamiento con los partidos.

Por otra parte, medio centenar de personalidades ofrecieron su mediación entre las partes para consolidar la reanudación del diálogo institucional, cuya anterior etapa se suspendió el pasado julio.

Esos ciudadanos, algunos de ellos ex legisladores y otros generales en retiro, se entrevistaron en la víspera con el primer mandatario, teniente general Gregorio Alvarez, aunque anteriormente ya había tomado contacto con el presidente de la comisión de asuntos políticos de las Fuerzas Armadas (COMASPO), general Julio César Rapela.

Rapela señaló haber recibido a esa delegación, al tiempo que reconoció la existencia de contactos informales con las colectividades.

No obstante tales conversaciones, "no hemos tenido una respuesta favorable", admitió el militar, quien acusó a los políticos de una actitud agresiva respecto al proceso y a las Fuerzas Armadas.

Resulta evidente, precisó Rapela, que para que éstas adopten algunas de las medidas solicitadas tiene que haber acciones por el otro lado.

El presidente de la Comaspo ratificó la realización de un plesbiscito Constitucional para 1984 y de elecciones generales para noviembre de ese mismo año, "aunque los dirigentes políticos no manifiesten su deseo de volver a la negociación".

El militar sostuvo que pas Fuerzas Armadas "no participan en política partidaria" y descartó un eventual apoyo del gobierno a una tercera opción política, preconizada tiempo atrás por el mandatario Alvarez.

Algunos trascendidos al respecto indicaron, sin embargo, que ese tema se trató en la última junta de generales, con voto en contra de la oficialidad.

Para los analistas, el regreso a la democracia en Argentina condicionará en buena parte las futuras decisiones aperturistas de los militares uruguayos.

BATALLA NAVAL CON LOS REBELDES NICARAGÜENSES

MANAGUA, 29 (AP).— Guardacostas nicaragüenses libraron anoche una pequeña batalla naval en aguas nicaragüenses del golfo de Fonseca, informó el Ministerio del Exterior.

El Ministerio dijo que a las 19.05 de ayer, hora local, dos guardacostas nicaragüenses "que realizaban labores rutinarias de vigilancia en aguas territoriales nicaragüenses, fueron atacados por cuatro guardacostas hondureños frente a Punta San José, a tan solo siete kilómetros de la costa nicaragüense".

El combate entre las naves de ambos países "aún continuaba", según informó la cancillería a la hora de distribuir el comunicado: las 22 horas.

En nota dirigida al ministro del Exterior de Honduras, Edgardo Paz Barnica, la ministra del Exterior en funciones, de Nicaragua, Nora Astorga, manifiesta su preocupación por "la gravedad de los hechos" en vista de "la existencia de planes que tienen como objetivo ejecutar ese tipo de acciones provocativas... que servirían de pretexto para lanzar una guerra abierta contra nuestro territorio".

Agrega que entre esos planes se contempla "incluso ataques a objetivos económicos y poblaciones en territorio de Honduras, los cuales serían imputados a Nicaragua" y serían "el pretexto para lanzar una guerra abierta".

La cancillería también protestó anoche por el ataque a las 16.15 horas contra el puesto fronterizo de observación de las fuerzas armadas en las lomas de Portobanco, en el sector de Santo Tomás del Nace, Chinandega, a 130 kilómetros al noroeste de aquí.

CREDITOS

En el acto, sin anticipo Vaquería-Remeras -Camisas Pantalones-Zapatería-Empleados Empleadas Publicos-Municipales Estatales Fuerzas Armadas Ministerios-Bancarios

Traer recibo sueldo
Av. de Mayo 560 - Subsuelo
Capital - Tel: 34-5789
Vaquería "OSCAR"

EDICTO

El Juzgado Nacional de Primera Instancia en lo Civil y Comercial Federal N° 7 a cargo del Dr. Luis López Aramburu, Secretaría N° 13 a cargo del suscripto, cita y emplaza a estar a derecho al ausente Arturo Oscar BONASORTE por el término de noventa días desde la última publicación del presente. Publíquese por cinco días sucesivos en el "BOLETIN OFICIAL" y en los diarios "CRONICA" y el "CRONISTA COMERCIAL". Buenos Aires, 21 de octubre de 1983

Eduardo C. Bauzá Mercére
SECRETARIO

HOY 21-23 HS. TRASNOCHE 1.15 HS.

CARLOS A. PETIT Y NORBERTO SANCHEZ presentan

ALFREDO BARBIERI ☆ DON PELELE ☆ ADRIANA AGUIRRE ☆ MARIO SANCHEZ ☆ ORLANDO MARCONI

R. GARCÍA RAMOS ☆ NANCY REY ☆ JORGE JUAN

VICENTE RUBINO ☆ BALLET TOPLESS ☆ VICENTE RUBINO

en

LA REVISTA MULTIPARTIDARIA

21 Y 23 Hs. SABADO TRASNOCHE

TEATRO ASTROS
CORRIENTES 746
PROHIBIDA MENORES 18 AÑOS

21 Y 23 Hs. SABADO TRASNOCHE

UN BOHEMIO LLE

Derrotó a Quilmes y Sigue Mandar

El duelo es por la raya. Gómez de Armas enfrenta a Gómez en un intento quilmeño.

Dos instancias casi iguales, se enfrentaron en Villa Crespo. El local Atlanta, que de la mano de Lorenzo había alcanzado una notable regularidad, recibió a un Quilmes, dispuesto a seguir manteniendo un lugarcito entre los ocho, que acompañarán al campeón en su camino hacia el fútbol grande de los domingos.

Cuando el juez Emilio Misic, indicó el comienzo de las acciones, fue Quilmes quien tuvo la primera oportunidad de hacer rodar la bola por el campo, que por otra parte, presentaba un buen aspecto. Víctor Martínez, cedió el balón a Frediani, pero quitó a medias Verón. La pelota fue a poder de Bianchini que se lanzó en decidida acción pero se interpuso Pedernera sacando sobre un costado.

Atlanta más decidido, atacó por intermedio de Bianchini, que alargó hacia Villagra, que pretendió habilitar a Espala, pero quitó Frediani. Verón-Torres-Graciani, pero se interpone Pizzarulli, que habilita a Martínez, pero se interpone Millicay con infracción.

3 minutos. Foul de Bianchini contra Martínez. La infracción fue tomada por Frediani, pero la pelota salió sin dirección fuera del terreno. Quilmes en el ataque. Una pelota de Frediani, alargó hacia Víctor Martínez, pero se interpuso Raffaelli, cediendo córner.

10 minutos. Gallardo alargó hacia Frediani, pero fue derribado por Bianchi con infracción, que el juez Misic, no sancionó.

Buena jugada de Graciani, que alargó Espala, cuyo remate fue sacado a medias por Tocalli. La pelota fue a poder de Graciani, que remató pero nuevamente Tocalli, se lució al desviar el balón. Partido entretenido, donde Atlanta parece más decidido a buscar el gol. 18 minutos. Suárez en su afán de rechazar, habilitó a Graciani, pero se interpuso Pedernera, sacando al córner. La pelota enviada por Torres, fue rechazada con los puños por el golero Tocalli.

En un contragolpe, atacaron Graciani y Torres, con posibilidades, pero inexplicablemente se enredaron ambos con el balón, que salió afuera. Torres, cortó un pase de Martínez habilitando a Bianchini, que a su vez jugó con Graciani, pero intervino Gallardo rechazando.

Torres jugó con Espala, pero "rodeado" de cerveceros, perdió el control del balón, que tomó Frediani para habilitar a Víctor Martínez, que perdió ante intervención de Raffaelli.

25 minutos. Tártalo que recibió de Frediani, jugó con Martínez, que a su

La zona central poblada de jugadores. Frediani es el que lleva la pelota, mientras varios jugadores "bohemios" quedan atrás y miran...

PRODE

	L		E		V
1		G. y Esgrima	■	Dep. Armenio	
2	■	Ctral. Córdoba		Dep. Morón	
3	■	Atlanta		Quilmes	
4	■	Dep. Italiano		Def. de Belgrano	
5		Arsenal		Chacarita	■
6		Lanús	■	Banfield	
7		Los Andes		El Porvenir	■
8	■	Tigre		Dep. Español	
9		Colón		All Boys	■
10	■	Sarmiento		Villa Dalmine	
11		Alte. Brown	■	Estudiantes	
12		San Telmo		Dep. Merlo	
13		Def. y Justicia		Argentino (R)	

Partidos Nº 12 y 13 suspendidos. Van a sorteo.

LOS DE VICTORIA SUMAN

En Victoria, se enfrentaron el local y el Deportivo Español. El dueño de casa con necesidad de no perder de vista a Atlanta. Los españolistas, con la misma urgencia de puntos, pero para no caerse definitivamente de la categoría. En suma, se esperaba una dura lucha. Regular cantidad de aficionados se dieron cita para seguir de cerca las alternativas.

Salió decidido, el equipo norteño, para liquidar el pleito.

Pero al minuto, tiró Arbelo, hubo rebote en Pannunzio y se fue al córner. Lo ejecutó Rota, pelota muy cerrada al primer palo, que con gran esfuerzo contuvo García.

El trámite era rápido. Pero aún faltaban ideas.

Sobre 3 minutos, Ortega Sánchez hizo centro, le caía justo a Paruzzo que solo pudo peinarla y perdió la oportunidad.

Enseguida, tiro libre de Navarro, García en primera instancia, arremetía Arbelo y nuevamente el arquero para mandar a la esquina.

Los dos jugándose enteros. Mucha ofensiva por ambas partes.

Ya en los 10 minutos, tiro de Arregui, recogió Ortega Sánchez que shoteó dando en el travesaño, el rebote para Paruzzo que cabeceó hacia abajo, a solo un metro de la valla y esta vez la pelota fue de Fernández. El escolta del puntero, se equivocaba, puesto que atacaba permanentemente por sector izquierdo, desperdiciando a Chaparro. Más tarde, avanzó Arbelo por su sector, veloz corrida, superó en carrera a J. López, medio centro y cuando iba a shotear Rodríguez, pudo restar hacia un costado, Mántaras.

Leve predominio del equipo de Antonio Villamor.

A los 35 minutos, corrida de Paruzzo, pase a Ortega Sánchez, pretendió sorprender con su remate y la pelota quedó en poder del arquero.

Llegó el descanso, con marcador en blanco. Estuvo más cerca el local.

TIGRE 1
ESPAÑOL 0

TIGRE: García; Mántaras, Osés Lamela, J.López, Artico, Pannunzio, Chaparro, Carrizo, Ortega Sánchez, Arregui y Paruzzo. DT: A.Villamor.

ESPAÑOL: Fernández; Navarro, Jerez, Genaro, D.López, Pérez, Rota, Vallejos, Rodríguez, Correa y Arbelo. DT: F.Pizarro

Arbitro: P.Sinnott

Cancha: Tigre **Recaudación:** $a 53.387

● SEGUNDO TIEMPO

Sin cambios, reiniciaron las acciones ambos conjuntos.

A los 4 minutos, foul de Pérez a Ortega Sánchez. Ejecutó en forma bajá violenta, Carrizo, conteniendo con acierto Fernández.

Las acciones se desarrollaron en forma similar a la etapa primaria.

Jugándose los 10 minutos, Artico se fue por la izquierda, buen toque para Carrizo y cuando se aprestaba a rematar, sacó Navarro.

El resultado era incierto, si bien el local era más incisivo.

El técnico Villamor, ordenó el ingreso de Río por Arregui.

Y el gol llegó a los 22 minutos, **CAMINO DE VICTORIA: se escapó Chaparro, lo bajaron desde atrás, ley de ventaja, la pelota fue a poder de Río que esperó la salida de Fernández y colocó el esférico en la valla.** Muy merecido por cierto.

NO DE FELICIDAD

...ndo en el Difícil Torneo de la "B"

vez alargó hacia Pedernera, adelantado. El marcador, sacó un centro hacia el área, que fue despejado por Millicay, ante la presencia peligrosa de Víctor Martínez, que buscaba conectar.

28 minutos. Pelota de Torres hacia Verón, que remató con inusitada violencia, pero Tocalli en esforzada acción sacó sobre el travesaño.

Media hora. Atlanta, toda potencia. Quilmes mejor trato del balón.

Centro sobre el área, que cabecea Villagra, pero Tocalli vuelve a contener.

UNA CABEZA QUE PIENSA EN DOMINGO: 31 minutos. Bianchini saca un centro que Tocalli, rechaza a medias. Tomó entonces Graciani, que sacó un nuevo centro, que Villagra cabeceó débil ante la valla desguarnecida. 1 a 0.

Tras el gol, Raffaelli, lesionado, dejó su lugar a Bernardi. Nuevo avance local, que terminó Verón con fuerte cabezazo, saliendo el balcón cerca del travesaño.

Quilmes en la réplica. Frediani recibió de Gallardo, y antes de entrar al área, sacó un fuerte disparo que salió desviado.

Bernardi a Torres, que pretendió habilitar a Villagra. La pelota rebotó en Pizzarulli, reclamando los locales algo que no existió.

Final. Excesivo premio para el local. Quilmes mereció algo más.

● SEGUNDO TIEMPO

Desde el mismo momento en que se iniciaron las acciones, Quilmes se lanzó en procura de la igualdad.

Pero Atlanta, conocedor de su propia fuerza, buscó en todo momento no abroquelarse en torno de su guardavallas, evitando así que el dominio de su ocasional adversario plasmara en el marcador.

ATLANTA 1
QUILMES 0

ATLANTA: Domínguez, Millicay, Raffaelli, Gómez, Verón, Bianchi, Villagra, Bianchini, Espala, Torres y Graciani. AS: Yonadi. DT: J.C. Lorenzo. SC: Bernardi, Díaz, Milano y Rojas.

QUILMES: Tocalli; Craiyacich, Pedernera, Suárez, Gissi, Pizzarulli, Tártalo, Gallardo, Martínez, Frediani y Gómez de Armas. AS: Bossio. DT: Héctor Notaris. SC: Aquino, Caló, Lamela y Parodi.

Arbitro: Emilio Misic. **Cancha:** Atlanta.

Dos con las mismas intenciones. Pizzarulli y Torres corren para lograr la pelota.

PARA ALMIRANTE FUE DIFICIL

El encuentro tuvo una producción muy mediocre. Ambos conjuntos carecían de las necesarias ideas para mostrarse impetuosos en la faz ofensiva. Brown con el correr de los minutos reveló algunas dosis de creatividad. Con su voluntad intentó llegar hasta la zona de definiciones para crearle algunos momentos de inquietud al portero Giorgetti.

A los 22 minutos se adueña del balón Rojas internándose en terreno rival habilitando a Donaires, éste con velocidad se saca de encima la marca de Méndez tirando centro que cabecea débilmente Rivoira pasando sobre el travesaño.

A los 33 minutos vuelve a presionar el equipo local a través de Giantomassi que cuando traspasa la media cancha le comete falta Romano. Tiro libre ejecutado por Donaires en forma potente y la pelota se pierde en el fondo.

Movimiento en el banco de suplentes. Giantomassi lesionado es retirado y en su puesto ingresa Amorone.

A los 39 minutos el "hombre de negro" anula un gol al elenco orientado por Antonio Ruggeri. En una linda jugada donde Márquez trasladó el balón hasta el fondo de las mallas y por indicación del juez de línea que levantó el banderín rojo señalando posición adelantada. A raíz de esto varios jugadores protestaron a Carlos Coradina por la decisión decretando la expulsión de Capiello de Almirante Brown.

A pesar de las dificultades presentadas por la formación local hay una leve superioridad. Ofrece mayor orden y unas enormes ganas por arrimarse hasta los tres palos de Giorgetti pero no sabe definir. Estudiantes seguido hundido con las mismas dudas.

ALTE. BROWN 0 — ESTUDIANTES 0

ALTE. BROWN: Pistone; Capiello, Belén, Sequeira, Pezzatti, Giantomasi, Márquez, Crespo, Rojas, Donaires y Rivoira. AS: Pelayes. DT: Antonio Ruggeri. SC: Robles, Amorone, Pérez y Alderete.

ESTUDIANTES: Giorgetti; Méndez, Romano, Rodríguez, Mastromauro, Hirschfeld, Monroig, Gerez, Baldovino, Cortés y Corvo. AS: Comesaña. DT: Ricardo Trigilli. SC: Rolando, Marinich, Meca y Miguel Rodríguez.

Arbitro: Carlos Coradina. **Cancha:** A. Brown.

Incidencia: PT: Expulsado Capiello (AB).

Un agradable primer tiempo fue el que protagonizaron Italiano y Defensores de Belgrano.

Ambos conjuntos exhibieron claras intenciones de jugar bien al fútbol y por ello el tránsito de pelota en la zona media era rápido y la posiblidades de gol rondaban en los dos vallas.

De los dos fue Italiano el equipo con mayor poder ofensivo que contaba con dos hombres de punta: Montecello y Seppaquercia. Otra de las variantes ofensivas creadas por los locales estaban dada por las subida del marcador de punta Albariño.

Defensores pese a llegar menos que su rival también tuvo ocasión de abrir el marcador. Por ejemplo a los 11m. un tiro de Aguirre pegó en la mano de Díaz. El tiro penal lo efectuó el mismo Aguirre y su remate a la izquierda y a media altura lo contuvo Lanari.

Con el correr de los minutos Italiano fue marcando un ligero predominio merced al buen trabajo de Ríos en la zona de gestación y llegó en varias oportunidades a la valla de Anhielo

Así se llegó al final de la etapa con el marcador en blanco aunque por el buen espectáculo brindado la concreción de algún tanto hubiera sido un premio para cualquiera de los dos equipos.

ITALIANO 1 — DEF. DE BELGRANO 0

ITALIANO: Lanari; Díaz, Albariño, Alvarez, Ríos, Novoa, Seppaquercia, Bolado, Montecello, Gómez y Cabrera. AS: Politto, DT: A.D'Accorso. SC: Herrera, Bergessio, Robles y Echetto.

DEF. DE BELGRANO: Anhielo; Salzano, Lamparelli, Fraga, Pereyra, Laguna, Cáceres, Aguirre, Valdez, Arbelo y Mongiardini. AS: Daniele. DT: J.C.Fernández. SC: Sanz, Iéllamo, Moreyra.

Arbitro: M.Jacome **Cancha:** Argentinos

Incidencia: A los 11m del PT Lanari (I) le atajó un penal a Aguirre (DB).

LOS ANDES 1 — EL PORVENIR 2

LOS ANDES: Damiano; Medina, Podeley, Escobedo, Aramayo, Serrizuela, Garay, Ifrán, Alarcón, Castro y Cuellos. AS: Fusco. DT: Marchetta. SC: Mesa, Flores, Acevedo

EL PORVENIR: C. López; W. López, Peremateu, Benedetti, Bernardez, Benet, Del Ducca, Caicedo, González, Pascutti y Más. AS: Scorza. DT: Merlo. SC: Pérez, Zacarias, Fernández y Quijano.

Arbitro: J. Rolando. **Cancha:** Los Andes.

Goles en el primer tiempo: 1m, Alarcón (LA); 12m, Mas (EP) de tiro penal; 33m, Pascutti (EP).

ARSENAL 0 — CHACARITA 1

ARSENAL: Antoun; De Luise, Casella, Espinoza, Di Gregorio, Lepore, Fernández, R.López, Urtazúm, Torres y E.Ramírez. AS: Manis. DT: J.Elena SC: Aquino, Drago, Gutiérrez y Castro.

CHACARITA: Argüeso; Cánova, Biancullo, Ingrao, Pereyra, Rodríguez, Marioni, R.Ramírez, Godoy, Borreli y Fonseca Gómez.. AS: Rivera. DT: J.Guerra. SC: Giorgi, De Block, Escudero y Cotado.

Arbitro: J.Biscay **Cancha:** Arsenal

GIMNASIA 0 — ARMENIO 0

GIMNASIA: Castagneto; Roma, Marchi, Tempesta, Iturrieta, Pantaleo, A. Alves, Toledo, Carrió, J. Rodríguez y Sánchez. AS: Piñero. DT: Rosl. SC: Acevedo, Ferrer, Ulloa y H. López.

ARMENIO: Parsechian; Fanesi, R. Alonso, Villarreal, Loporte, Gallardo, H. Scotta, Oca, Galbán, Zacharsky y Lucero. AS: Salvaggio. DT: Pandolfi. SC: Meneghetti, Gardarián, Ghiso y J. Sanabria.

Arbitro: Torres. **Cancha:** Gimnasia.

C.CORDOBA 6 — MORON 1

C. CORDOBA: Quinto Pages; Ariel Murillo, Ricchi, Ovando, Díaz, Julio Ocampo, Acuña, Gómez, Forgués, Daniel Ocampo y Strambi. AS: Abarca. DT: Miralles. SC: Adrián Killer, Alfredo Murillos, Montes.

MORONMercado; Franchocci; Stagliano, Marucci, Battellini, Filipetto, Toloza, Villa, Gambier, Giuliano y Espíndola. AS: Castellanos. SC: Leiva, Huen, Alons y Riveros.

Arbitro: Hay. **Cancha:** Newell's.

Gol en el primer tiempo: 37m Forgues (CC).

SARMIENTO 3 — VILLA DALMINE 0

SARMIENTO: Peratta; Salces, De La Llera, Lamolla, Miniello, Ortiz, Clara, Molina, Guerrero, Miranda y Pizzicotti. AS: Casal. DT: Etchecopar. SC: Sotile, Polo, Piris y Oliver.

VILLA DALMINE: Lergen; Schaer, González, Correa, Sassone, Vázquez, Ibarra, Carrera, Bustillo, Martínez y Basualdo. AS: Ferre. DT: Subcomisión de fútbol. SC: Torres, Vega, Salas y Lobos.

Arbitro: Gelay. **Cancha:** Sarmiento.

Gol en el primer tiempo: A los 20m Clara (S).

COLON 0 — ALL BOYS 1

COLON: Buttice; Werner, Bustingorria, Juncos, Pighin, Godano, Pesoa, Mercado, Andrada, Balbuena y Carmona. AS: Cabrera. DT: Veiga. SC: Inderkumer, Schneider, Chena y Ferreyra.

ALL BOYS: Seria; Pérez Medone, Del Río, Correa, Tabarez, Zárate González, Almada, García, Roberto Zárate, José Ubeda y Ferraresi. AS: Moravec. DT: Carlos Ubeda. SC: Cheves, Mora, Pasini y Magan.

Arbitro: Crespi. **Cancha:** Colón.

Incidencias: PT: 45m expulsado Tabares (AB).

ASI ESTAN EN LA "B"

ZONA "A"

EQUIPOS	J.	G.	E.	P.	Gf.	Gc.	Pts.
TIGRE	38	19	10	9	52	39	48
ALTE. BROWN	38	16	12	10	55	40	44
SARMIENTO	38	15	9	14	48	42	39
CHACARITA	38	11	17	10	35	31	39
LOS ANDES	38	13	13	12	42	40	39
COLON (X)	37	12	12	13	46	55	36
ARMENIO	38	9	16	13	43	46	34
CENTRAL CORDOBA	38	11	10	17	44	43	32
ARSENAL	38	9	12	17	32	52	30
GIMNASIA	38	8	13	17	37	47	29
ESPAÑOL	38	8	12	18	39	51	28

ZONA "B"

ATLANTA	38	17	15	6	57	36	49
ITALIANO	38	17	12	9	56	41	46
ALL BOYS	38	13	18	7	51	39	44
QUILMES	38	16	10	12	48	45	42
ESTUDIANTES	38	16	8	14	43	42	40
MORON	38	17	6	15	46	54	40
BANFIELD	38	13	12	13	32	37	38
EL PORVENIR	38	11	15	12	48	53	37
DEFENSORES	38	12	11	15	40	48	35
LANUS	38	7	19	12	41	51	33
DALMINE (x)	37	11	10	16	45	48	32

(x) Tienen su partido suspendido a los 28m del ST cuando el resultado era Dálmine 1, Colón 3.

PROXIMA FECHA

(39ª Jornada - 18ª de las revanchas)

Armenio vs. Estudiantes; Villa Dalmine vs. Alte. Brown; All Boys vs. Sarmiento; Dep. Español vs. Colón; El Porvenir vs. Tigre; Banfield vs. Los Andes; Chacarita vs. Lanús; Def. de Belgrano vs. Arsenal; Quilmes vs. Dep. Italiano; Dep. Morón vs. Atlanta y G. y Esgrima vs. Central Córdoba.

A LLORAR A LA IGLESIA, MACACOS

Mientras Uruguay Festeja, Ellos Critican al Arbitro y al Juego Fuerte de los Charrúas

El resonante triunfo por 2 - 0, que logró Uruguay sobre Brasil, ha sido un importante paso para que los orientales se hagan dueños del título de la Copa América. Los ecos que despertó este resultado, se manifestaron de formas diferentes, en los países de ambos representativos. Por un lado estuvo la alegría sin límites que demostraron los uruguayos, reflotando viejos laureles; y por el otro los brasileños que criticaron duramente a su equipo, pero que también fustigaron la actuación del árbitro paraguayo Héctor Ortiz, y la violencia utilizada por el adversario en el campo de juego. De acuerdo a como han quedado, Uruguay es campeón con sólo lograr un empate en Bahía (próximo jueves).

● **ALGARABIA "CHARRUA"**

MONTEVIDEO, 29 (AFP y AP).— Loas y elogios son los que prodiga la prensa uruguaya, a su seleccionado nacional de fútbol. Es que el triunfo obtenido frente a Brasil no sólo intenta acrecentar la chance oriental en la Copa América, sino que también resucita nuevas motivaciones para un fútbol que venía de frustración en frustración.

Los tres diarios matutinos de mayor difusión en Uruguay, consideraron justa la victoria, mientras resaltan que su oponente mostró alguna aislada individualidad y su habitual manejo de pelota, que sigue siendo excelente.

Los titulares que se pueden leer en la ciudad montevideana, donde se festejó el gran triunfo, dicen: "Uruguay a punto de la Copa"; "Fiesta completa con dos goles que rubricaron algo excepcional"; "Con dos golazos, Uruguay ganó media Copa"; "Uruguay, garra y dos golazos. Ahora a Bahía" y "Esfuerzo, entereza y sacrificio fue razón de triunfo".

Pero la euforia no encegueció a los observadores, y también se pudo leer que algunos advirtieron: "Que esta victoria no lleve a ignorar los errores defensivos que cometimos. Porque si se repiten en Brasil, nos puede salir muy caro y después será tarde para lamentarnos. Habrá que tratar que los zagueros Gutiérrez y Acevedo sincronicen mejor su juego y que el lateral izquierdo si es González, se esmere mucho para controlar la habilidad y la potencia del puntero Renato Portaluppi, el mejor delantero brasileño"

Por otra parte, todos coinciden en la destacada actuación que tuvo el riverplatense Enzo Francescoli. El volante oriental no solo inició la cuenta hacia el triunfo, con un tiro libre perfecto, sino que además cumplió un partido magistral, en el que llevó a Uruguay de la mano a la victoria.

● **LAMENTO "CARIOCA"**

RIO DE JANEIRO, 29 (AP, UPI y AFP).— La prensa deportiva critica la violencia y la pobre actuación de Brasil, en el partido que por la Copa América, cayó por 2 - 0 frente a Uruguay.

De acuerdo a las manifestaciones entendidas: "Nos vimos desorganizados en el campo, y mostramos el trabajo de equipo que deberíamos tener a esta altura de la competencia. Ahora solo nos queda un camino, ganar el 4 de noviembre próximo, en Bahía. Si no lo logramos quedaremos eliminados".

El "Jornal do Brasil" asegura: "Sin un juego confuso en el segundo tiempo, la selección auriverde desilusionó nuevamente a sus simpatizantes, en la derrota sufrida en el Centenario. Lo único que debemos aceptar como excusa fue la terrible actuación del árbitro Ortiz, que se dejó presionar y sancionó a los uruguayos en la medida de sus faltas. Estos recurrieron mucho a las intervenciones violentas".

EL FUTBOL AVANZA EN USA, SEGUN BETTEGA

TURIN, Italia, 29 (UPI).— **Roberto Bettega,** el ex delantero del Juventus y de la Selección Italiana de fútbol, dijo que el fútbol norteamericano está pasando por una crisis económica, pero de todas formas está popularizándose en las escuelas de Estados Unidos y Canadá.

Para **Bettega,** de 33 años, fue su primer regreso a **Italia** desde que partió a **Canadá** el 28 de mayo para jugar por los **"Blizzards"** de Toronto y dijo que proyecta quedarse cinco meses aquí antes de volver a encontrarse con sus compañeros de equipo a fines de marzo en Florida.

"Mi experiencia ha sido feliz en Canadá, tanto desde los puntos de vista humano y profesional", manifestó Bettega a los reporteros cuando llegó al aeropuerto Nalpensa de Milán.

"El fútbol en Norteamérica está pasando por un momento difícil, principalmente por problemas económicos", expresó, **"Quizás se pasaron en los gastos, pero ahora están pensando en establecer las bases para un mayor desarrollo. El fútbol ha entrado en muchas escuelas y los jóvenes lo han tomado con entusiasmo".**

Agregó que los organizadores de la liga Norteamericana ya están conociendo las características especiales del público futbolístico, **"principalmente inmigrantes europeos y sudamericanos".**

"Por ejemplo", indicó, **"Los organizadores se están alejando de las superficies de material sintético en los estadios. Muchos clubes, incluso los Blizzards de Toronto, han decidido volver al césped".**

Bettega se mantendrá en forma entrenándose con el Juventus durante su permanencia en Italia, y la prensa deportiva está llena de especulaciones sobre si podría jugar por el Juventus o por otro equipo mientras esté aquí.

La **Gazzetta dello Sport** dijo que las reglas de la Federación Italiana permitirían a Bettega jugar en Italia.

EN EL LOBO ESTAN BUSCANDO UNIDAD

En Gimnasia y Esgrima La Plata continúan buscando la unidad, mientras las elecciones se aproximan a pasos acelerados. Las mismas se realizarán en noviembre próximo, y por tal motivo se integró una comisión de 10 prestigiosos asociados de la entidad para entrevistar a Héctor Del Mar que está enrolado en el club desde 1938. El objetivo del encuentro fue tratar de convencer al viejo afiliado, para que se decida a aceptar la presidencia de la entidad, tal como había sido tratado por la citada comitiva. Del Mar es uno de los comerciantes más importantes de La Plata y es casi un hecho que se digne a aceptar semejante proposición.

BATACAZO PORTUGUES: ¡POLONIA AL BUCHE!

VARSOVIA, 29 (AP).— Fue un resultado sorpresa y una "bomba" para los **propios polacos que confiaban** en su selección, máxime al jugar como local en Varsovia. Pero Portugal le ganó 1 a 0 y la situación se ha puesto de tirantez entre jugadores y dirigentes del fútbol polaco.

El partido correspondió al grupo clasificatorio número dos del torneo europeo de seleccionados de fútbol. En este triunfo, el equipo lusitano debe ganarse a la Unión Soviética, vanguardista en la zona, para obtener el derecho a jugar las finales en 1984, en Francia. El cotejo entre Portugal y Unión Soviética tendrá lugar el 13 de noviembre venidero en el estadio Nacional de Lisboa, lo que le dará al equipo local una evidente ventaja y las mejores posibilidades de clasificar

La selección polaca, dominó la mayor parte de la segunda etapa y buscó remontar ese gol de ventaja que había logrado Carlos Manuel, a los 31 minutos de la etapa inicial, pero no fue posible dado que la selección portuguesa se mostró firme y segura en su cometido

Poco público asistió al partido. Solo 15.000 personas estuvieron siguiendo las alternativas del juego que por momentos fue aburrido. Al comprobarse la impotencia ofensiva de la selección polaca, los hinchas comenzaron a corear y vitorear el nombre de Lech Walesa, ganador del premio Nobel de paz 1983.

Los equipos presentaron estas formaciones:

POLONIA: Mlynarczyk; Majewsli, Wijas, Mojcicki, Jalocha, Kensy, Ciolek, Prusik, Smolarek, Iwan y Ostrowski.

PORTUGAL: Bento; Pinto, Augusto Ignacio, Lima, Pereira, Monteiro Gómez, Carlos Manuel, Tamagnini Nene, José Luis, Enrico Gómez, Pacheco y Costa.

El primer ministro portugués Mario Soares envió una nota de felicitación a los jugadores por su victoria. Las posiciones: Unión Soviética 9, Portugal 8, Polonia 4 y Finlandia 1.

TIFOSSIS CONTRA LA PRENSA

TURIN, 29 (ANSA).— Con un cartel en que se acusa a los periodistas de **"charlatanes"**, los simpatizantes del club **Juventus** protestaron hoy en esta ciudad por las críticas de prensa que tuvo su jugador polaco **Zbniew Boniek** el domingo pasado.

En esa ocasión el crack extranjero le aplicó un codazo a un defensor del **Torino** que lo había parado de manera poco ortodoxa y por eso fue suspendido por una fecha.

Según los "tiffosi" fue esta mala prensa lo que posibilitó que su jugador quedara inhabilitado para el partido contra el Samporia.

● **CAMPEONATO PERUANO**

LIMA 29 (ANSA).— Superados los innumerables problemas económicos que confrontan las intituciones, proseguirá mañana el campeonato profesional de fútbol descentralizado peruano, con la disputa de la vigesimoseptima".

Deportivo Municipal, uno de los tres elencos que comparten el liderazgo tendrá fecha libre, mientras que los otros dos, **Sporting Cristal y Atlético Torino** se presentarán como visitantes, frente al **Melgar** de Arequipa y **Sport Boys,** respectivamente.

Universitario de Deportes actuará como local en esta ciudad frente a la **Unión Huaral,** en tanto el alicaido **Alianza Lima** se presentará como visitante frente al **Bolognesi.**

Alfonso Ugarte recibirá en Puno al **Atlético Chalaco,** el representativo del **Colegio Nacional de Iquitos** será local ante **Asociación Deportiva Tarma,** en Cajamarca **Universidad Técnica** actuará como anfitrión frente al **León de Huanuco,** mientras que **Juan Aurich** se presentará como visitante Huancayo.

PELE SE CASARA OTRA VEZ

RIO DE JANEIRO, 29 (AP).— Y Pelé vuelve... pero no a jugar fútbol, aunque de vez en cuando se le puede ver con los cortos y haciendo malabares con la pelota. Ahora Pelé vuelve pero a casarse. El famoso "O Rey" del fútbol piensa contraer matrimonio con la conocida modelo brasileña "Xuxa" y los confites, según afirma en sus páginas la revista de la farándula brasileña "Amiga", serán para principio del año próximo.

Pelé, de 43 años y Xuxa de 20, han jurado que se quieren pero aún no fijaron la fecha exacta de la boda pero, según allegados tendrá lugar en enero de 1984.

El verdadero nombre de la popular modelo es María Das Gracas Meneghel y pese a que los periodistas trataron de conversar con ella para que confirme esta noticia, ello no fue posible. La modelo desapareció de los lugares que frecuentaba y al parecer, quiere seguir con su tranquilidad íntima.

Tampoco fue posible confirmar la noticia ante Pelé, dado que está residiendo en Nueva York y actualmente en viaje, lejos de su domicilio habitual.

La joven modelo es rubia y de ojos azules, tiene remarcables encantos y visible belleza y se la ha visto muchas veces junta con el astro brasileño con quien mantiene relaciones amorosas desde el año 1980 y, según, sus amigos, estos tres últimos fueron tres años de verdadera felicidad.

De realizarse esta anunciada boda, será el segundo matrimonio de Pelé, quien se divorció de su primera esposa, Rose Chauby, hace cinco años y con la que tuvo tres hijos: Kelly, que en la actualidad tiene 16 años, Edson de 13 y Jennifer, de 5 años.

SE FUE TRAS 25 AÑOS

GLASGOW, Escocia, 29 (UPI).— El ex internacional escocés, **John Greig,** renunció hoy como director técnico de los **"Glasgow Rangers"**, poniendo fin a una asociación de 25 años en el club.

La derrota sufrida el sábado último por dos goles a uno en su propio campo frente al humilde **"Motherwell"** dejó a los Rangers en el sexto lugar de la división de honor escocesa de diez clubes, y provocó una manifestación de un millar de aficionados en contra de **John Greig.**

Cabe recordar que **Greig** jugó 44 veces por **Escocia** y estableció una marca en la institución de **496** apariciones en la Liga por los Rangers antes de asumir el cargo de manager en mayo de 1978.

Greig dijo en una delcaración escrita que **"este es un día triste para mí. No conozco otra vida sin el club de fútbol Glasgow Rangers. De todas maneras le deseo el mejor de los éxitos en el futuro"**, agregó.

El caso de **Greig** que durante cinco lustro defendió de una manera u otra los colores verdiblancos de la institución es poco frecuente en el fútbol mundial.

De todas maneras la relación **Greig - Glasgow Rangers** terminó abruptamente, por culpa del centrodelantero del Motherwell, Smith, quien marcó el segundo tanto que provocó la reacción de los simpatizantes en perjuicio del hasta entonces ídolo local.

CASTIGO DE PIRATAS

MANCHESTER, Inglaterra, 29 (UPI).— El club de la primera división inglesa **Manchester United** ha marginado a sus hinchas de los partidos como visitantes en las competiciones europeas por un período de dos años, por lo menos.

El presidente del club, **Martin Edwards,** dijo que **"Estuvimos envueltos en escenas de terror en Valencia (España) la temporada pasada, hubo verdadero riesgo de que algunos de nuestros seguidores podría haber sido muerto. Entonces nos dimos cuenta que si continuábamos llevando a los nuestros a la Europa Continental, nos podrían marginar de todas las competencias".**

Edwards, finalmente afirmó que una de las maneras de erradicar la violencia de los campos de fútbol era esa. **"Al simpatizante hay que hacerle doler donde le duele, es decir prohibiéndole que concurra a los estadios, y en el caso de los nuestros como visitantes.**

● **HAVELANGE RECORRE SOFIA**

SOFIA, Bulgaria, 29 (UPI).— El presidente de la FIFA, el brasileño **Joao Havelange,** llegó a Sofía para realizar una corta visita.

Durante su estada aquí, **Havelange,** acompañado por el secretario general de la entidad rectora del fútbol mundial, **Jozef Blatter,** sostendrá conversaciones con los dirigentes deportivos locales.

CABRERA NO PUDO IR

MONTEVIDEO, Uruguay, 29 (AP).— El centrodelantero de la selección uruguaya de fútbol, **Wilmar Cabrera** no pudo viajar a **Colombia** para reintegrarse a su actual club, **Millonarios,** debido a que en la víspera fue imposible conseguir vuelo, de acuerdo a lo que se informó aquí.

Paralelamente, dirigentes de la **Asociación Uruguaya de Fútbol** están realizando intensas gestiones para que Arieta pueda estar presente en el partido de vuelta por la final de la Copa América, que los "Charrúas" deben jugar contra Brasil el viernes venidero.

Cabrera, se incorporó recientemente a Millonarios, entidad que le autorizaba a viajar a Montevideo para integrar la selección. Sin embargo, los colombianos reclaman ahora el pago de 20.000 dólares para seguir permitiendo que el centrodelantero juegue para los celestes, lo que no es aceptado por la Asociación local.

Sus dirigentes alegan que en el contrato de transferencia se estipuló que el futbolista debe estar a la orden de la selección uruguaya hasta el término de la participación de éstos en la Copa América.

En los medios futbolísticos uruguayos se culpa de esta actitud de los colombianos a los dirigentes brasileños, de quienes se dice que habrían movido algunas influencias para que Millonarios niegue la posibilidad de que el centrodelantero esté presente en el encuentro de vuelta.

¡EL 'SUPER' DE ESPAÑA!

MADRID, 29 (ANSA).— El clásico de los clásicos del fútbol ıpañol tendrá mañana una nueva edición. El enfrentamien- entre dos divisas populares que arrastran a multitudes de ıpectadores, promete ser sensacional: Real Madrid, recibirá ı visita del Atlético Madrid que al cumplirse la novena fecha el campeonato es único y orgulloso vanguardista con doce ıntos sobre dieciséis disputados.

Todo Madrid y gran parte de España estará pendiente de ıte sensacional duelo y si bien el Real no está como en sus ıejores tiempos, ha repuntado mucho en los últimos parti- os de los puestos de abajo, ha ido trepando y en estos mo- ıentos está a solo dos unidades del Atlético. Es decir que ıtos dos juegos en disputa son de vital importancia para los os clubes. Si la victoria corresponde al Atlético, se habrá lejado algo más de tan peligroso perseguidor. En cambio, si ana Real Madrid estará a la par de Atlético en las posiciones en el primer puesto quizás.

Esto dependerá mucho de lo que haga el Valencia que está ɜgundo a solo un punto del Atlético Madrid. Los valencianos enen la ventaja de ser locales ante Zaragoza, que tiene cua- o puntos menos que el vanguardista del torneo. Este tam- lén será otro de los cotejos que reunirá a una gran multitud.

En el tercer puesto, junto al Real Madrid, están el Betis y lálaga. El primero recibirá al Barcelona que tiene un punto ıenos y que sin Maradona rinde mucho menos y Málaga ɜcibirá al Salamanca que está penúltimo y con ganas de ubir algún peldaño en las posiciones.

Barcelona necesita ganarle al Betis para seguir teniendo ıs posibilidades de estar en los puestos de arriba y poder de al manera aspirar al título máximo, de ahí que tratará de mponer su mayor potencial futbolístico en busca de una ɔuena victoria.

Valladolid, con un punto menos, recibirá a Sevilla en parti- ło que resultará parejo y que ofrecerá dura lucha durante los 90 minutos de juego.

Real Sociedad tendrá que esforzarse y buscar la victoria para tratar de salir del último puesto que comparte con Mallorca. Le ayudará, esta vez, su condición de local frente a Cádiz, que tiene dos puntos más en su haber, pero ello no hace mucho más tranquila su posición en la tabla.

Murcia llevará todas las de ganar mañana, por ser local y tener mejor equipo que Mallorca, el otro colista, cuya situa- ción es cada vez más complicada.

Sporting de Gijón recibirá al Osasuna en partido que pro- mete ser parejo.

Finalmente, en esta noche del sábado se disputará el parti- do adelantado entre Español de Barcelona y Athletic Bilbao, equipo este que está por mitad de la tabla con solo un punto más que su ocasional adversario.

ROMA "ROBA"

El Líder y Napoli, el Mejor Partido

ROMA, 29 (ANSA).— El puntero del campeonato ita- liano de fútbol de primera di- visión el equipo del Roma, enfrentará mañana, como lo- cal, al Napoli, en partido que resulta un clásico del centro- sur del país. Todos los pro- nósticos están a favor del Ro- ma, debido a la diferencia abismal de potencia y cali- dad que existe entre los dos equipos.

Su más empecinado perse- guidor, la Juventus, también juega como local, frente al Sampdoria, que domingo a domingo viene mostrando buenas actuaciones. El club turinés deberá jugar sin su as, el polaco Zbigniez Bo- niek, pero igual es el gran fa- vorito sobre todo porque no puede permitir que se siga alejando el Roma, donde lu- ce su calidad el brasileño Ro- berto Falcao.

Torino, tendrá que realizar un riesgoso viaje a Genoa, donde la escuadra local le opondrá toda su resistencia.

Uno de los partidos que reunirá a más público es el que sostendrán Verona y Fiorentina. El primero es un club de provincia que no cuenta con elementos de va- lía internacional en sus filas, pero de igual modo posee un equipo de gran calidad que le permite compartir el segun- do puesto con clubes tan ca- lificados como Juventus y Torino, Fiorentina, en cam- bio, mejora cada domingo y ya tiene ocho puntos en su haber contra diez que posee el puntero Roma, es decir que está a su alcance en cual- quier momento y se encuen- tra además a un solo punto de los tres equipos que com- parten el segundo lugar.

Ascoli recibirá al Udinese con su famoso brasileño Zico y se está hablando que en es- te partido se puede producir un record de recaudación. El pronóstico no es fácil aunque los visitantes están leveme- nte mejor en las posiciones.

Pisa, por su parte, recibirá al Inter y estaría dispuesto a conformarse con un empate pero los visitantes, segura- mente querrán resarcirse de la derrota sufrida el domingo anterior contra Udinese.

Otro buen partido puede ser el de Milán que recibirá a un Lazio amargado por ha- ber perdido la fecha anterior su clásico frente al Roma. Mi- lán, conforma un buen equi- po pero carece de garra y sus jugadores no ensamblaron aún bien, de ahí algunos erro- res, especialmente defensi- vos que tanto lo vienen perjudicando. Evidentemen- te Milan ya no es la máquina de hacer goles en segunda di- visión como lo fue la tempo- rada pasada.

Finalmente, Avellino recibirá a Catania, después de las quejas de los hinchas de- bería jugar todo el partido el goleador argentino Ramón Díaz que fue reclamado en el equipo desde la pitada ini- cial. Catania se mostraría muy complacido si logra sal- var un punto

ESTUDIO DE LAS FECHAS ASTRALES EN POLITICA

"LUDER ATRAVIESA UN PERIODO DIFICIL"
"ALFONSIN TENDRA FECHA POSITIVA EL 30"

AGRAVAMIENTO DE LA REALIDAD SOCIAL

EL JUEZ QUE DEJO LIBRE AL OBRERO QUE ROBO 20 PESOS ARGENTINOS PARA DAR DE COMER A ESPOSA Y CINCO HIJOS

UN INVENTO MILAGROSO

LAS TELAS ADHESIVAS QUE HACEN BAJAR DE PESO Y ELIMINAN LAS ADIPOSIDADES EN POCOS DIAS

UNA VEDETTE SE DEFINE

ADRIANA AGUIRRE DICE QUE VOTARA AL PERONISMO Y QUE SE CASARA EN MARZO DEL '84 PARA SER MADRE

EXPECTATIVAS EN "LA FARANDULA"

LA REAPARICION EN TEATRO DE SUSANA GIMENEZ

IMAGEN DOLOROSA EN LA GRAN CIUDAD

LA LINYERA QUE FUE ESPOSA DE EX MINISTRO JUSTICIALISTA

OTRO DRAMA EN EL FUTBOL ARGENTINO

LA GUERRA ARMADA DE LAS BARRAS BRAVAS SE COBRO LA CUARTA VICTIMA FATAL

MUCHEDUMBRE EN LA FRONTERA

EL PARAPSICOLOGO QUE CURA DE TODO Y GRATIS

LA BELLEZA FEMENINA

TODO LO QUE HAY QUE HACER PARA LUCIR LOS GLUTEOS

HOY EN flash SIEMPRE ANTES Y MEJOR

¡LORENZO, CERCA DE SU CHANCE!

Casi al mismo tiempo que se conoció la noticia en Buenos Aires del retiro del campeón mundial de los welter juniors según la AMB, **Aaron Pryor**, el promotor Juan Carlos Lectoure le envió un telegrama a esa entidad informándole que el campeón nacional de los livianos, Lorenzo García se encuentra en condiciones de combatir por el título vacante.

Claro que antes que el campeón argentino y sudamericano tenga opción a ello deberá esperar a ver que contestan los dos primeros aspirantes.

Es que reglamentariamente el sampedrino, que se encuentra tercero en el escalafón de los welters juniors debido a su victoria y posterior empate con Ubaldo Sacco, tendrá que aguardar a ver si el norteamericano **Johnny Bumphus**, primero y el coreano **Shang Ho Lee**, segundo, están en condiciones de fijar fecha de combate entre ambos.

Según la Asociación Mundial de Boxeo, por intermedio de su presidente de la Comisión de Campeonatos, **Elías Córdova: "Le hemos dado a Bumphus y Lee 30 días de plazo para que concuerden con los promotores las condiciones económicas, la fecha y el lugar de la pelea. En caso que no lleguen a un acuerdo, diez días después de esa fecha la AMB hará una subasta para decidir el lugar".**

Mientras tanto en esta Capital Lectoure se movió rápidamente tratando de conseguirle la chance a García, claro que al parecer, y según las palabras de Córdova, los dos primeros aspirantes estarían dispuestos a no dejar pasar la oportunidad, por lo que el sampedrino deberá esperar algunos meses. También hay que hacer la salvedad de que automáticamente Lorenzo García, después del combate Bumphus-Lee, pasará a ocupar el primer lugar en el ranking mundial, y quien resulte ganador estará obligado a defender el título ante él en un plazo no mayor de noventa días.

Con relación al retiro de Pryor el mismo púgil señaló que lo hizo por no encontrar rivales de categoría dentro de la división que le permitan obtener bolsas importantes. Aunque, sin embargo, señaló que seguirá entrenándose por si le aparece alguna oferta tentadora, como podría ser la de un combate frente a Ray "Boom Boom" Mancini.

MUCHA SUERTE, MARTILLO

El Campeón Argentino y Sudamericano Tras Otra Gran Prueba

Esta noche, desde el aeropuerto internacional de Ezeiza, partirá **Juan Domingo "Martillo" Roldán** y su comitiva en busca de la ciudad de Las Vegas, en los Estados Unidos.

El 10 de noviembre el campeón argentino y sudamericano de los medianos tendrá una prueba exigente con vistas a un posible combate por la corona mundial de la categoría, ya que enfrentará a **Frank "El animal" Fletcher.** El combate se llevará a cabo como semifondo de la pelea que sostendrán el actual titular ecuménico de la categoría, Marvin "Maravilla" Hagler y su retador Roberto "Mano de Piedra" Durán.

Indudablemente que el combate entre Roldán y Fletcher, servirá para lograr una mayor popularidad de nuestro compatriota en el país del norte. Es que si bien hace tiempo que se viene hablando de su posible pelea con Hagler, hasta ahora las actuaciones de Roldán en los semifondos, no han dejado del todo conformes a los "capos" de la televisión yanqui. Especialmente luego de su última pelea (cuando Hagler derrotara a Scypion), dado que no pudo cumplir una actuación relevante a pesar de haber ganado con absoluta comodidad.

Es por ello que ahora, debido a la jerarquía del rival, se espera que nuestro compatriota gane y convenza para que en corto lapso le den la chance que viene mereciendo desde hace bastante tiempo, aunque por razones comerciales le niegan.

La comitiva la integran, además del púgil, por supuesto, el promotor **Juan Carlos Lectoure,** los managers **René Barrales** y **Luis Abba**, el entrenador **Adolfo Robledo** y el preparador físico **Patricio Russo.**

El vuelo será el 384 de Aerolíneas Argentinas que sale rumbo a Los Angeles, a las 20.30, para posteriormente tomar otra máquina que los conducirá a la ciudad del juego y los placeres donde se realizará el combate.

Una vez allí se le sumará el doctor Roberto Paladino, quien también tendrá la responsabilidad de atender al panameño Roberto Durán.

Esta sin dudas será una carta importante que se jugará Roldán. Es que el rival estuvo a punto, a comienzos de este año, de enfrentarse con Hagler, pero una imprevista derrota a manos de Scypion le negó esa posibilidad. Sin embargo volvió rápidamente a la senda de los éxitos y comenzó a escalar posiciones nuevamente, y ahora se encontrará con "Martillo" en una pelea considerada eliminatoria, ya que cualquiera de los dos que triunfe obtendrá el derecho a una pelea con el ganador del combate de fondo de esa velada entre Hagler y Durán.

El cordobés ha venido entrenándose a conciencia y mostró un estado atlético muy bueno, aunque ha tenido algunos problemitas de lesiones que por cierto no revisten mayor gravedad, pero que le han impedido realizar su tarea con la continuidad necesaria.

A pesar de ello se espera que para el día 10 se encuentre en un estado ideal y a que la empresa no será nada fácil.

LA TERCERA DE ORONO

CARACAS, 29 (ANSA).— Esta noche expondrá por tercera vez su corona el campeón mundial de los supermoscas, **Rafael "Pantano" Oronó,** quien lo hará ante el portorriqueño **Orlando Maldonado,** quinto en el escalafón mundial según el Consejo en cuya órbita reina el venezolano.

En apariencias y en vista de los antecedentes de uno y otro, y repasando los rivales que han enfrentado, Oronó es el indicado como favorito, aunque también pesa para hacer este pronóstico su condición de local.

Los dos púgiles al poner fin a sus respectivos entrenamientos se mostraron conformes y quien más arriesgó fue precisamente el campeón, quien dijo que aspira a terminar el pleito a más tardar en el sexto capítulo.

Sin embargo los periodistas de este país, luego de ver trabajar a Maldonado señalaron que no va a ser fácil para el campeón, ya que es rápido de manos y de piernas.

Oronó tiene realizadas 30 peleas, de las que ganó 28, empató una y perdió otra. Desde que reconquistó la corona en Diciembre del '82, la retuvo frente al panameño Pedro "Pillin" Romero y al mexicano Raúl Valdés, ambos por la vía rápida.

Su rival por su parte ha realizado 31 combates, de los que ganó 26, perdió tres y empató dos.

SANCION A PESISTA LOPEZ, CONFIRMADA

La **Federación Argentina de Pesas** confirmó la sanción impuesta al pesista **Francisco López,** quién fuera encontrado culpable de haber empleado estimulantes durante su participación en lo recientes Juegos Panamericanos de Venezuela, para toda actividad nacional e internacional hasta octubre de 1984, que le fuera aplicada por el **Comité Olímpico Argentino.**

De acuerdo a las primeras versiones, López iba a ser suspendido por el COA hasta marzo del año venidero, junto a **Carlos Gambetta,** mientras que los otros dos atletas cuestionados también por su actuación en los mencionados juegos, **Daniel Bambicha** y **Tito Steiner,** lo serían hasta febrero y marzo, respectivamente.

Sin embargo, trascendió en el seno de la Federación Argentina de Pesas, al tomarse conocimiento de la sanción, que se presentaría una apelación ante el COA, solicitando que la misma sea reducida.

Al mismo tiempo, voceros de la Federación manifestaron desconocer hasta el momento, el castigo que por el mismo motivo le aplicará a López, la **Federación Internacional de Pesas.** La misma se habría producido en el congreso que la entidad mantuvo durante el pasado fin de semana en Moscú.

Sin embargo, se estima que el Comité Olímpico Argentino, no aceptará la apelación ya que sus autoridades quieren evitar que se siente algún tipo de precedente, que lleve a los deportistas a ver en el doping la fórmula que les permita mejorar su rendimiento.

UNA BOLSA VERDE PARA FALUCHO

Una oferta realmente tentadora fue la que le hicieron a Juan Carlos Lectoure desde Sudáfrica para que **Santos Laciar** defienda su título de campeón en el mes de marzo en ese país.

El empresario sudafricano **Hamilton Malasa,** mediante un télex le propuso a Lectoure que Santos Laciar defienda su corona el 26 de marzo en la ciudad de Southern, por una bolsa de 250.000 dólares.

El rival sería el local **Baby José Miya** y desde ya que tanto el promotor argentino como los allegados al campeón han comenzado a restregarse las manos.

Es que la suma ofrecida para el cordobés sería la más importante hasta el presente, aunque por supuesto, primero deberá ganarle al mexicano Juanito Herrera, número uno del mundo, en la pelea que sostendrán en Houston, Texas, Estados Unidos, el 10 de diciembre venidero.

Además, hace unos meses se recibió otra oferta de Pol Tiglao, empresario coreano, quien aseguró una bolsa de 100 mil dólares para el campeón de los moscas.

Sin lugar a dudas que la proposición hecha por el sudafricano es por demás tentadora, ya que en pocos lugares del mundo Laciar podría recibir semejante cantidad de dólares.

Claro que los riesgos serán muchos, pero nuestro único campeón en la actualidad ya está bastante acostumbrado a empresas difíciles y Sudáfrica no es una tierra extraña para él.

Es que allí, más precisamente en la ciudad de Soweto, logró por primera vez la corona del mundo cuando derrotó categóricamente al entonces campeón Peter Mathebula, luego de propinarle una soberana paliza.

Mientras el telegrama llegaba a la Capital Federal, Laciar prosigue intensamente con su entrenamiento para lograr la mejor forma física con vistas al trascendental combate que sostendrá el 10 de diciembre.

Es que a simple vista el mexicano Herrera aparece como el rival más peligroso para el argentino dentro del ranquing mundial. No solamente por ser el número uno, sino porque posee los atributos necesarios como para ser un exigente examinador.

PATIN: EL MUNDIAL, EN MARDEL

MAR DEL PLATA, 29 (De nuestro corresponsal).— Con la participación de doce representaciones se anunció oficialmente la realización del **Campeonato Mundial de Patín en Pista,** que se desarrollaría en esta ciudad, entre el 10 y 13 de noviembre.

El presidente del **Comité Organizador, Alberto Scheggia,** informó que tomarán parte del mismo, las delegaciones de **Estados Unidos, Bélgica, Australia, Chile, Francia, Colombia, Alemania Occidental, Brasil, Venezuela, Italia, España y Argentina.**

Entre los atletas que estarán presentes en el torneo, han confirmado su participación la belga **Annie Lambretch,** una de las más experimentadas patinadoras de esta especialidad y ganadora de innumerables títulos y el estadounidense **Tom Petersen,** múltiple campeón mundial y panamericano.

El torneo se desarrollará en las instalaciones del **Patinódromo del Parque Municipal de Deportes,** que ha sido adecuadamente refaccionado para esta oportunidad.

La primera delegación que arribará a nuestro medio será la de Italia, que llegará mañana al Aeropuerto Internacional de Ezeiza para trasladarse inmediatamente a esta ciudad. El resto, lo irán haciendo en el transcurso de la semana venidera.

EL FINLANDES, EN PUNTA

ABIDJAN, Costa de Marfil, 29 (UPI).— El finlandés **Hannu Mikkola** recuperó la delantera en el rally de la Costa de Marfil, aprovechando un accidente cuando el automóvil conducido por el sueco **Bjorn Waldegaar** perdió una rueda.

Mikkola, el líder del campeonato mundial de los pilotos que necesita solo terminar en el segundo lugar en Costa de Marfil para conseguir su primer título mundial, tomó una ventaja de 12 minutos al final de la tercera etapa de 1.261 kilómetros.

● ACCIDENTE

En las últimas instancias de la etapa, un trayecto de 17 horas desde el punto focal del rally, Yamoussoukro, a las regiones noroccidentales de Costa De Marfil y de regreso, Waldegaard perdió un tiempo valioso cuando se le salió una rueda delantera de su Toyota Celica, aunque no trajo problemas graves, en lo físico, ni en el resto de su vehículo.

Faltando dos etapas más antes que concluya el rally el domingo, Mikkola, al comando de un Audi Quattro, está a 12 minutos de distancia sobre Waldegaard. El compatriota de éste y compañero de la Toyota, **Per Eclund,** estaba tercero, pero más de una hora detrás del finlandés.

● QUEDAN POCOS

Solo nueve escuderías quedaban en el rally al final de la tercera etapa. La cuarta etapa comenzaba esta noche y llevará a los conductores sobre una distancia de 1.064 kilómetros desde Yamoussoukro al puerto occidental de San Pedro.

LA CUARTA, DE UN YANQUI

LOS ANGELES, Chile, 29 (AP, ANSA, DPA).— El ciclista estadounidense Tom Doughty se adjudicó la cuarta etapa de la Vuelta Ciclística a Chile, disputada entre las localidades de Temuco y esta ciudad, con una extensión de 170 kilómetros. Doughty empleó para recorrer el trazado, 3 horas 45 minutos 56 segundos. En el segundo lugar llegaron a Los Angeles los chilenos Lino Aquea y Manuel Aravena y el estadounidense Tom Chew, todos con el mismo tiempo de 3 horas 47 minutos 3 segundos.

Los competidores alcanzaron en esta etapa un alto, ritmo de velocidad facilitado por lo llano del terreno, el que presentó escasas dificultades a los pedalistas.

CLASIFICACION INDIVIDUAL

Tom Doughty, Estados Unidos, 3 horas 45 minutos 56 segundos; 2) **Lino Aquea,** Pilsener Cristal "A", 3h 47m 3s; 3) **Manuel Aravena,** Bata, 3, 47, 03.; 4) **Tom Chew,** Estados Unidos, 3, 47.03; 5) **Miguel Droguett,** Hilton, "A", 3, 47.1; 6) **Carlo Bomans,** Bélgica, 3, 47.11; 7) **Sergio Aliste,** Hilton, "A", 3, 47.11; 8) **Jair Braga,** Brasil, 3, 47.11; 9) **Nelson Cruz,** Hilton, "A", 3,47.11 y 10) **Phillip Van Doren.**

CLASIFICACION INDIVIDUAL:

1) **Peter Tormen,** Bata, 14hs. 25m; 2) **Tom Doughty,** Estados Unidos, 14.00.58; 3) **Roberto Muñoz,** Pilsener Cristal "B", 14,00.59; 4) **Agustín Herrera,** Bata, 14,01.04; 5) **Jair Braga,** Brasil, 14,01.05; 6) **Frankie Pattyn,** Bélgica; 7) **Steve Tilford,** Estados Unidos; 8) **Miguel Droguett,** Hilton, "A", 14,01.23; 9) **Gilson Alvaristo,** Brasil, 14.01.45 y 10) **Jaime Bretti,** Hilton "A". 14.01.45.

LOLE ESTUDIA OFERTAS Y SE ENOJA CON LA POLITICA

SANTA FE, 29 (De nuestro corresponsal).— **"A lo largo de toda mi carrera como automovilista, nunca nada me dio más bronca y sensación de impotencia que ese encuesta periodística que dan a conocer los diarios asegurando que proviene de Buenos Aires, en la cual se consulta a los diferentes partidos políticos sobre un supuesto apoyo económico para mi retorno a la actividad. Eso es algo que no merezco y que me tiene muy molesto. Esta es la primera vez que siento la imperiosa necesidad de salir a desmentir una información, aún en los momentos en que las críticas fueron excesivamente duras en mi contra, pero esto que termina de publicarse sobre un posible apoyo de los partidos políticos para mi retorno, no lo puedo considerar de otra manera que una canallada"**, afirma el piloto santafecino, **Carlos Reutemann**, al vespertino local "El Litoral".

● **VIAJA EL MIERCOLES**

Mientras tanto, su apoderado, **Domingo Cutuli**, aseguró que si bien todo está por definirse, **"Carlos viajará el miércoles a Europa, más precisamente a Inglaterra, donde en el curso de la semana podría definir su regreso a la Fórmula Uno internacional".**

Por otro lado, se supo que el periodista inglés **Peter Windsor**, amigo personal de Reutemann, ya habría definido con el santafecino la vuelta de éste a las pistas, tripulando una máquina de una conocida escudería de su país.

Cuando se lo consultó a "Lole", sobre si su mal humor tenía algo que ver con su decisión para volver a correr, respondió: **"No, para nada. Yo siempre fui muy sereno para tomar decisiones. Jamás lo hice con apresuramiento y menos todavía por una reacción temperamental".**

Pese a todas las versiones que circulan por el ambiente automovilístico nacional e internacional que sostienen su regreso a la actividad y las continuas desmentidas, Carlos Reutemann aseguró que solo el tiempo develería la incógnita.

● **ESTA TENTADO**

"No puedo negar que estoy tentado, que la actividad tira, pero de allí a tomar una decisión, media todavía alguna distancia. Todo es cuestión de tiempo, porque también el tiempo es inexorable en la vida. Por eso, lo único que puedo decir en este momento, es que solo él develaría la incógnita esta".

Con respecto a la publicación que tanto disgusto le causó, el piloto santafecino manifestó: **"Estaba cargando nafta en la localidad de Candioti, porque regresaba del campo y allí me enteré sobre la información que llegaba de Buenos Aires y que los medios locales reproducían. Yo respeto enormemente las decisiones de los partidos políticos sobre el apoyo a determinadas disciplinas deportivas. Lo que me molesta profundamente es que algunos utilicen mi nombre para ello. En los 18 años de corredor, jamás pedí un peso, así que mal lo podría hacer ahora".**

Más adelante, Reutemann, señaló: **"Lo único que quiero que sepan los políticos y lo que les voy a pedir, es que si vuelvo a correr me coloquen una banderita argentina en el auto, nada más".**

Finalmente Lole apuntó: **"Estoy tan caliente con lo que se publicó, que me parece que voy a votar en blanco, para que después nadie diga que lo hice por uno u otro para lograr algún beneficio".**

● **CONCLUSION**

De tal forma, el popular "Lole" definía, ajustada pero claramente, su posición, pero no solo en el ámbito deportivo, sino también en lo referente a los problemas extradeportivos, tales como el de haberlo sindicado como adherente de una fracción política y un posible pedido de dinero. Por ello, reiteró que él nunca había pedido un solo peso y que tampoco lo haría ahora, desmintiendo totalmente la información publicada.

LEVANTARON LA SANCION DE JUAN MARIA TRAVERSO

El Tribunal de Disciplina del Automóvil Club Argentino, hizo lugar en su última reunión, al recurso presentado por el piloto **Juan María Traverso** y dejó sin efecto la sanción que le había sido aplicada al corredor de Ramallo, la que le impedía participar en la próxima competencia de la categoría TC 2000.

Traverso, había sido descalificado luego de la denuncia que presentara **Jorge Omar Del Río** al término de la prueba que la categoría disputara en el autódromo de **Concordia**, aplicándole además una suspensión de una fecha.

Con esta decisión, Del Río pasó a ocupar el tercer lugar en la clasificación general, sumando los puntos correspondientes para el torneo respectivo.

En aquella oportunidad, Traverso había realizado una maniobra que se consideró como antideportiva, en perjuicio de su rival, a instancias de cuya denuncia actuaron las autoridades del Tribunal de Disciplina del ACA.

La reconsideración de la medida aplicada a Traverso, obligó también a modificar las posiciones en el campeonato argentino de TC 2000, el que después de cumplidas nueve pruebas, es liderado por **Luis Rubén Di Palma** con 118 puntos. En el segundo lugar se ubica **Traverso**, con 84; tercero **Mario Gayraud**, con 81; en el cuarto se colocó **Gustavo del Campo**, con 70; quinto **Jorge Omar Del Río**, con 44; sexto se ubicó **José Pontoriero**, con 41; séptimo **Eduardo Sáenz**, con 32 y octavo está ubicado **Carlos Crocco**, con 29 unidades.

Todo esto hace que las próximas competencias de la categoría, adquieran una mayor trascendencia para el desarrollo del campeonato argentino de la misma.

● **ACKEL PRESIDENTE**

Carlos Ackel, fue nombrado presidente de la **Asociación de Propietarios de Turismo Competición**, luego de la asamblea ordinaria realizada por la entidad. La vicepresidencia quedó en manos de **Angel Isoldi** y la secretaría recayó en **Alberto Bellavigna**.

JORGE TRIACA NO SE CALLO NADA

"ALFONSIN ES COMO MARTINEZ DE HOZ"

"HERMINIO IGLESIAS, EL BONAVENA DE LA POLITICA"

"UBALDINI ES UN INCONSCIENTE"

"EL QUE ES BOLETA, ES BOLETA"

ISCARO: "POR QUE EL PC APOYA AL PERONISMO"

CON LUDER Y ALFONSIN POR EL PAIS: SUS COINCIDENCIAS

PUPILLO: CANDIDATO Nº 1 DE LA UCR, Y CASI DESCONOCIDO

TAXISTAS: SUS MESES DE 20 DIAS

DANTE GULLO: "SALI PARA HACER LA REVOLUCION"

PRIMERO ROBO POR NECESIDAD; REINCIDIO, NO SABE LA CAUSA

URUGUAY: ESPERANZA DE PRONTA DEMOCRACIA

¿POR QUE NO SE HIZO EL DEBATE POR TV DE LOS CANDIDATOS?

JAIRO: "YA GANAMOS..."

HABLAN LOS PADRES DE PLAZA DE MAYO

ROCKY FLORES SE ENTRENA EN EL LUNA PARK

HUSILLOS, LA CABEZA SANTA

BEATRIZ BONNET SIN "BOCHORNO"

LA MASACRE DE EL LIBANO

SORAYA: 25 AÑOS DE DIVERTIDA SOLEDAD

ARMANDO NO SERA PRESIDENTE: ¡PREMIER!

COMO ELIJE EL COLEGIO ELECTORAL

AMERISE, UN VICE QUE ESTA OCULTO

CUANTO CUESTA REALMENTE LA "CANASTA FAMILIAR"

HOY EN AHORA
Sa 9
TODAS LAS REVISTAS EN UNA

HERNANDEZ, EL CAMPEON

Al Vencer a Parque se Adjudicó el Certamen y Ascendió a Primera "A"

José Hernández hizo realidad anoche el sueño de conseguir el ascenso al círculo superior en el Básquetbol Metropolitano, halago que logró anoche al imponerse a Gimnasia y Esgrima de Villa del Parque, por 111 a 88 (parcial 59 a 38), en encuentro correspondiente a la trigésima fecha. Morón que se ubicó segundo a un punto batió en forma concluyente a Estudiantes, por 93 a 66. Mucho más fácil de lo previsto le resultó al equipo de Mataderos lograr la victoria, ya que Parque se erigió en rival en los primeros ocho minutos, donde realizó una acertada marcación personal en zona, bloqueando bien lo rebotes en ambos tableros y trabajando en ataque en la habilitación a Horwarth y Trócoli, quienes pesaron con su media distancia. Ese mejor trabajo del equipo visitante le permitió alcanzar algunas diferencias: 11 a 8, a los seis minutos.

Luego, Hernández mostró la habilidad de Prunes en la media cancha (ganó el duelo con De Benedetic) y en la ofensiva comenzó a funcionar a pleno la puntería de Bochini, en los tiros desde posiciones exteriores así como también la tremenda potencia y gol de Cotic debajo de los tableros.

El equipo local fue logrando paulatinas ventajas: 23 a 12, a los nueve minutos. Sin embargo, algunos desacoples defensivos de Hernández y la demoledora efectividad de Trócoli le posibilitaron a Parque, que lograra ponerse otra vez muy cerca: 27 a 24.

Ello le duró poco porque apareció Cotic, quien resultó imparable y nuevamente volvió la luz de once puntos, que en los minutos finales del período se alargaron a 23 (59 a 36), para ganarlo por un contundente 59 a 38.

Los últimos veinte minutos resultaron mucho más parejo, con Parque buscando descontar las diferencias, pero nunca pudo estar más cerca que quince puntos.

No pudo acercarse más en el tanteador, porque Bonichini y Cotic continuaron con su eficacia, ya sea en la media distancia, el primero por la fuerza en cada mandada del pivot.

El partido estaba definido mucho antes del final, ya que Hernández se mostraba sólido. No interesó ni preocupó que Prunes se fuera por cinco faltas, ya que el equipo continuó funcionando. Hernández concretó una hazaña muy difícil de igualar: subir tres categorías en otros tantos años, ya que en el '81 salió subcampeón de la "D" y subió a la "C", en el '82 ganó el torneo de la "C" y alcanzó la "B" y este año obtuvo el pasaporte para jugar en la "A", donde se codeará con los "monstruos" en el ámbito porteño.

JOSE HERNANDEZ: Cechini 9, Prunes 6 (X), Fuente 6 (X), Bonichini 35, Cotic 30 (FI); Belli 10, Marciano 9, Wasaff 0, Leguizamó 6. TOTAL: 111, DT: Rossi.

GIMNASIA Y ESGRIMA DE VILLA DEL PARQUE: De Benedetic 4, Trócoli 46, Coronel 8, P. Vidales 1 (X), Horwath 13 (FIO) Vidales 2, González 10, De Larosa 2, Helou 2. TOTAL: 88. DT: R. Alix.

Las otras finales: Crovara 66, Macabi 38, Hacoaj 101, Bet Am 95, en alargue, tras empatar en 87, Comunicaciones 74, Teléfonos 70, Hurlingam 79, Pueyrredón 63 Atlanta le ganó los puntos a YPF. Posiciones: Hernández 57 puntos, Morón 56, Atlánta 53. Morón, Atlánta, Policial, Parque, Belgrano, Crovara y Hacoaj o Estudiantes jugarán un torneo por eliminación para determinar el segundo ascenso.

LA VUELTA Y UN LARGO FESTEJO EN MATADEROS

Cuando concluyó el partido, los simpatizantes de José Hernández dieron rienda suelta a su alegría. No era para menos, ya que festejaban el ascenso al lugar más alto en el Básquetbol porteño. Los jugadores fueron literalmente sepultados. Mientras el técnico Normando Rossi se abrazaba con los directivos.

Bonicnini y Fuente fueron a los dos cestos y cortaron la tradicional red de los campeones. Hubo que esperar varios minutos para que pudieran dar la vuelta olímpica. Los hinchas no querían dejar a sus ídolos.

La camiseta, el pantalón o las zapatillas se lo querían llevar como recuerdo de una noche que será muy difícil de olvidar.

A los vestuarios la mayoría llegó con el torso desnudo. Algunos bebieron una gaseosa pra recuperarse del esfuerzo realizado. El técnico Normando Rossi denotaba en su rostro la emoción por lo conseguido. Así lo relató a CRONICA: "Estoy muy contento. Este es el premio al trabajo. Quiero expresar en estos momentos mi agradecimiento a todos los que nos ayudaron , fundamentalmente cuando no andábamos bien. También debo remarcar la fe de los jugadores. Ellos son los responsables de esta gran alegría que estamos viviendo".

Mario Marciano hace un año tuvo el sinsabor del descenso con Morón, regresa otra vez a la "A", ahora con Hernández. "Es una gran satisfación salir campeón. Costó mucho, pero al final lo logramos.

El festejo prosiguió durante varias horas, la gente de Hernández no quería que el 28 de octubre teminirá nunca, ya que es el día, donde obtuvo el pasaporte a la categoría superior del baloncesto capitalino.

CONNORS-LENDL, A SEMIFINALES

TOKIO, Japón, 29 (UPI).— El tenista estadounidense **Jimmy Connors** y el checoslovaco **Ivan Lendl,** máximos candidatos para llegar a la final del **Abierto de Tokio,** pasaron a las semifinales del mismo, al derrotar al canadiense **Glenn Michibata** y el estadounidense **Eliot Teltscher,** respectivamente. Connors venció a Michibata, por 6-3 y 6-1 y Lendl a Teltscher, por 6-2 y 6-4. Tal como lo demuestran las cifras, todo fue muy fácil para ambos.

La sorpresa de los cuartos de final estuvo a cargo del estadounidense **Sammy Davis** que derrotó en tres sets a una de las figuras del certámen, el ecuatoriano **Andrés Gómez,** por 6-4, 4-6 y 6-2.

Las semifinales enfretarán a Lendl con Davis y a Connors con su compatriota Gilbert, estimándose que el checoslovaco y el estadounidense deberían pasar a la final de no mediar ningún problema.

VUELVE A JUGAR EL GRAN BORG

ESTOCOLMO, Suecia, 29 (AP).— El mundillo del tenis internacional se volvió a conmover como hace varios meses atrás, cuando anunció su retiro de la práctica activa del deporte. Es que el astro, sueco **Bjorn Borg** ha regresado a las canchas a casi siete meses de haberse alejado de ellas aduciendo la falta de motivación que tenía para dedicarle largas y tediosas horas a los entrenamientos.

Claro que su regreso no es definitivo ni nada que se le parezca ya que según sus propias palabras, solo se limitaría a participar en algunos torneos donde las exigencias sean mínimas y la diversión mayor.

Borg, que actualmente cuenta con 27 años, se presentará mañana en un partido exhibición, en el que tendría como rival al veterano estadounidense **Roscoe Tanner,** el que se llevaría a cabo en **Baltimore,** Estados Unidos. Posteriormente se trasladará a **Houston** donde participaría en el campeonato de dobles mixtos, que otorgaría un total de 400.000 dólares en premios y que comenzará el miércoles.

En el mismo tendría como compañera de juego a la alemana occidental **Bettina Bunge.**

Borg, muy pocas veces se presentó como doblista durante su carrera profesional, dedicándose de lleno a su actividad como singlista y menos aún participando en torneos de dobles mixtos habiéndolo hecho en un par de oportunidades acompañado por su esposa.

A continuación Borg se tomará un descanso y luego retornará nuevamente a los courts para efectuar otra serie de exhibiciones. El tenista, múltiple ganador del abierto de Wimbledon, manifestó que pese a haber estado ausente de la actividad durante largo tiempo, siempre se mantuvo en buena forma física ya que nunca dejó de trabajar físicamente, pensando que en cualquier momento podía renacer en él la voluntad de volver a la competencia internacional.

EL MUNDO ES DE PIRELLI

El sexteto brasileño **Pirelli** se consagró anoche campeón mundial de clubes de vóleibol, al derrotar en la última jornada de la ronda final a la representación italiana de **Santal Parma** por 3-0 (15-12, 15-13 y 15-7). El segundo lugar quedó en poder de otro equipo brasileño, el subcampeón sudamericano **Bradesco** que le infligió la tercera derrota consecutiva la representación de **Obras Sanitarias** que ocupó el cuarto lugar. Bradesco también necesitó de tres sets para vencer a los sanitarios, por 15-10, 15-6 y 15-2, ante una escasa concurrencia.

● PIRELLI CON TRABAJO

Pese a que las cifras parecen indicar lo contrario, mucho debió trabajar el equipo brasileño para adjudicarse el triunfo, especialmente en los dos primeros parciales en los cuales encontró una gran resistencia en su oponente.

El primer parcial, fue sumamente disputado hasta que los brasileños consiguieron sacar una ventaja que los itálicos no pudieron descontar pese al esfuerzo realizado. En el segundo set, Santal Parma salió decidido a vender cara su derrota, pero algunas imprecisiones que motró tanto en defensa como en ataque, no pudiendo encontrar la forma para contrarestar el muy buen bloque de los brasileños y su contundencia para definir.

El tercer chico, fue dominado totalmente por el campeón que apabulló a su rival haciendo gala de un juego presiosista y efectivo.

● OBRAS: OTRA CAIDA

Nuevamente volvió a decepcionar a su público la representación de Obras Sanitarias que se despidió del torneo con otra derrota sobre sus espaldas.

La superioridad de los brasileños resultó abrumadora, quienes basaron su juego en la efectividad de **Rajman.** Los sanitarios, volvieron a mostrar los mismos altibajos que exhibieron a lo largo del torneo y que a la postre les valió no poder ganar ningún encuentro de la ronda final.

Solo en el primer parcial encontró el Bradesco Atlántica alguna resistencia en el equipo argentino, pero la caída en el mismo pareció derrumbar anímicamente al local que a partir de entonces cayó verticalmente para no poder recuperarse más.

El segundo y tercer parcial ya resultaron de fácil resolución para el ganador que no encontró oposición en su rival.

ESTAS CHINAS MATAN

BUDAPEST, 29 (AFP).— Se cayó un gigante. El representativo de China consiguió el primer título mundial de gimnasia (deporte olímpico) por equipos masculinos, al superar los méritos de la Unión Soviética que era gran favorito

El acontecimiento sorprendió a los entendidos, que hacía mucho tiempo que estaban esperando que se diera ésta circunstancia, para crear nuevas expectativas en este tipo de competición. Tanto en los aparatos como en las altas esferas de la Federación Internacional del Deporte la dominación soviética se había tornado casi aplastante en las distintas especialidades.

La victoria china se produjo por el insignificante margen de 10 centésimas de punto, pero fue suficiente para que los gimnastas asiáticos se presentaran en los Juegos Olímpicos de Los Angeles.

En espera de los campeonatos mundiales de tenis de mesa de 1983, los chinos, merced a su equipo femenino de bolónvolea, a sus clavadistas y a su atleta Zhu Jianhua, el plumarquista mundial de salto en alto, están casi seguros de poder desempeñar un buen papel en los Juegos Olímpicos.

Los chinos tuvieron que superarse en su forcejeo con los soviéticos, que se desarrolló en medio de una emocionante incertidumbre.Mientras tanto, los representates de las cuatro naciones (Japón, Estados Unidos, República Democrática Alemana y Hungría) actuaron casi en el anonimato.

PUNTO FINAL: A LONDRES

LUCERNA, Suiza, 29 (Télam).— La Federación Internacional de Ajedrez, que prside el filipino **Florencio Campomanes,** dispuso que los dos matches semifinales por el torneo de aspirantes al título mundial, se realicen en Londres, poniendo fin a la crisis desatada cuando los participantes soviéticos no aceptaron las sedes anteriomente designadas.

Las semifinales enfrentarán a **Garri Kasparov** (URSS) con el exiliado **Víctor Korchnoi,** y a **Vasili Smyslov** (URSS) con **Zoltan Ribli** (Hungría). Ambos encuentros se inaugurarán el 18 de noviembre y serán auspiciados por una empresa de ordenadores electrónicos.

Inicialmente, Kasparov - Korchnoi debían jugar en Abu Dhabi (Emiratos Arabes) y Smyslov - Ribli en Pasadena (EE.UU.) para el primero de los matches, la firma patrocinante ha fijado un premio de 50.000 dólares

● CUBA A LA FINAL

SHERBROOKE, Canadá, 29 (AFP). La selección de Cuba de Vóleibol se clasificó para la final de la Copa Canadá de ese deporte al superar al representativo local por 3 a 2. La progresión en el marcador fue 9 - 15; 15 - 6; 11 - 15; 15 - 9 y 15 - 4. El otro finalista surgirá del encuentro entre Estados Unidos y Polonia.

crónica CLASIFICADOS

10 COMPRAS Y VENTAS VARIAS (Cpra - Vta.)

COMPRAS (10)

RULEMANES tipo a dom. 632-8110.

13 RADIO - TV - ACCES. INSTR. MUSICALES FOTOGRAF. (Cpra - Vta Perm - Service)

COMPRAS (13)

COMPRO TV color, audio musical, ret. Cap. y Prov. pagamos más. Tel: 757-2311.

AVELLANEDA
Suarez 29 201-4925

crónica CLASIFICADOS

FLORIDA
Av. San Martin 2706
797-3533

LOMAS DE ZAMORA
H. Yrigoyen 10225
243-8628

19 AUTOMOVILES PART. Y TAXIMETROS (Cpra - Vta - Perm - Transf.)

COMPRAS (19)

CHOCADOS compro urgente. 53-1272.

ORO SAN MARTIN
FINO $a 320 X Gr. Y TODO TIPO DE ORO EN DESUSO
Hoy abierto t/día
Fco. GONZALEZ 1958 FRENTE ESTACION

URGENTE VENDO

Superpuesta marinera	$a 499,00
Dormitorio-Placards	$a 1.199,00
Cocina, Lavarropa, maq./coser	$a 499,00
HELADERA $a 999,00 T.V.	$a 499,00
Cama de 1 Plaza	$a 199,00
Cama de 2 Plazas	$a 299,00
Colchón de 1 Plaza	$a 219,00
Colchón de 2 Plazas	$a 399,00

(Lunes a Sábados de 9,30 a 13 y 16,30 a 20 Hs., Domingos de 16 a 19 Hs.)
CASTAÑARES 1375
Capital (Altura Asamblea 1000)
Parque Chacabuco

crónica CLASIFICADOS
SAN MIGUEL
L.N. Alem 1612 Loc. 14
667-3630

MI PAREJERA SE SALVO JUSTO

Comienzo Lógico de la Cadena en San Isidro: Abonó $a 2,35

Comenzó con un susto la reunión de esta tarde en San Isidro porque a la altura de los 1.100 metros, rodó Sectario conducido por el jóckey platense Miguel García. Más aparatosa que real —afortunadamente— la caída ya que al ser embarcado al Servicio Veterinario y luego de unos minutos de observación, pudo constatarse que solo fu el susto y algunas hematomas menores. Para la cátedra, el impacto ajustado de **Pequeño Tel** que con exiguos $a 1,90 superó a Ruli Ser. Y tampoco se hizo muy pesado para la cátedra el segundo round ya que **Cachimba** ligereó a la favorita Luz Audaz sin un dividendo demasiado exagerado. Y llegaron las emociones de un final intenso como el que, en el tercer cotejo depararon **Mi Parejera** y Sweet Inés, ruido de látigo de los 200 al disco y la espera del Photochard que, en definitiva, dio el triunfo por la cabeza a nuestro segundo pronóstico del día. En este caso, con $a 2,35, de punta a punta pero no sin trabajo a la hora de las decisiones. Menos mal que la cadena arrancó con el 80% de las tarjetas vencedoras aunque todavía queda mucho camino por recorrer. Tribunas compactas están siguiendo las alternativas de una reunión que tiene a favor la luminosa jornada.

Comienzo "a moneditas" de la jornada sanisidrense. A un paso del disco, Pequeño Tel ya tiene "cocinado" a Ruli Ser y se apresta a premiar a las tribunas con un dividendo de $a 1,90. Y así, algunos gastitos salvados.

RESULTADOS GENERALES

1ª Carrera — Premio CERTIFICADA — 1.600 Metros

CABALLO	JOCKEY	Nº	Gan.	a Gan.	a 2º	a 3º	Pag.
1 P. TEL 56, J.Maciel		(6)	119461	1,90	1,30		—,—
2 R. Ser 56, J.Val'eso		(2)	35689		2,00		6,40
3 Ispahan 56, V.San'tti		(9)	66756				3,40
4 Rauch 56, E.Liceri		(8)	26643				8,60
5 Farsantón 56, A.Ferreras		(5)	5080				45,25
6 Pochard 56, M.Lezcano		(4)	34994				6,55
U P. Hippy 56, O.Aguirre		(3)	580				99,00
* Sectario 56, M.García		(1)	44147				5,20
TOTAL			333350				

* Rodó a la altura de los 1.100 metros.
No corrió: Aramco (7).
APUESTA EXACTA (6-2): $a 25,20.
APUESTA TRIFECTA (6-2-9): $a 75,80.
Ganada por ¾ cpo., el 3º a 2½ cpos., el 4º a 1½ cpo., el 5º a ¾ cpo., el 6º a cza. Tiempo: 1'36". Cuidador: S. Bello. Caballeriza: Blancala. El ganador es hijo de Telefónico y Ch. Bluff. Edad: 3 años.

CANDIDATO DE CRONICA

2ª Carrera — Premio SIN NICOTINA — 1.000 Metros

CABALLO	JOCKEY	Nº	Gan.	a Gan.	a 2º	a 3º	Pag.
1 CACHIMBA 57, M.Lezcano		(7)	66378	3,40	1,45	1,30	—,—
2 Luz Audaz 57, L.Triviño		(4)	78514		1,40	1,25	2,75
3 Maute 57, J. Alvis		(8)	13526			1,90	16,15
4 Be'facil 57, J.Valdez		(12)	27833				7,85
5 S. Carla 53, O. Conti		(1)	26533				8,25
6 F. Raya 55, C. Flores		(9)	6877				31,80
*6 Figura 57, G. Rizzi		(6)	47861				4,55
8 Florecilla 57, H. Artigas		(10)	9961				21,95
9 P. Horse 57, J. Vairá		(2)	23624				9,25
10 S. Gold 57, C. San'tti		(11)	5179				42,25
U Eleuthera 57, J.Torres		(5)	13669				16,00
TOTAL			317382				

No corrió: Mata Mil (3).
* Empataron el sexto puesto.
APUESTA DOBLE: (6-7), $a 14,70.
APUESTA EXACTA: (7-4), $a 15,90.
APUESTA TRIFECTA: (7-4-8), $a 288,10
Ganada por: 1 cpo., la 3ª a ½ cza., la 4ª a hco., la 5ª a 1½ cpo., la 6ª a ½ cpo. Tiempo: 58"4/5. Cuidador: M.Gervasoni. Caballeriza: Roloza. La ganadora es hija de: Cipayo y Anala. Edad: 4 años.

CANDIDATO DE CRONICA

3ª Carrera — Premio PILLUELO — 1000 Metros

CABALLO	JOCKEY	Nº	Gan.	a Gan.	a 2º	a 3º	Pag.
1 MI PAREJERA 54, P.Armada		(4)	159343	2,35	1,65	1,35	—,—
2 Sweet Press 56, H.Libré		(11)	65326		2,55	1,80	5,75
3 Yatas 56, J.Maciel		(1)	80592			1,75	4,65
4 Prey 54, M.López		(8)	6778				55,50
5 Leak Press 56, M.Sarati		(10)	14106				26,65
6 Exotique 56, I.Gorrais		(9)	91624				4,10
7 Alcalina 53, M.Lezcano		(12)	34815				10,80
8 Azuree 52, P.Cruz		(7)	395				99,99
9 Suna 53, R.Barrios		(13)	7901				47,60
10 B.Quick 56, L.Zarate		(5)	173				21,35
11 La Tribu 56, V.San'tti		(14)	61659				6,10
12 Seal Press 52, R.Diaz		(2)	647				99,99
13 La Carpeta 53, R.Pastor		(6)	690				99,99
U Niri Moura 56, E.Olguín		(3)	4096				98,90
TOTAL			545575				

Corrieron todas.
APUESTA DOBLE: (7-4): $a 17,10.
APUESTA EXACTA (4-11): $a 28,50.
APUESTA TRIFECTA (4-11-1): $a 112,70.
Ganada por: cbza., el 3º a 4 cpos., el 4º a 1½ cpo., el 5º a 3 cpos., el 6º a ¾ cpo. Tiempo: 58"1/5. Cuidador: J.Jurnet. Caballeriza: Pergamino. La ganadora es hija de C.Doctor y Mitologie. Edad: 3 años.

CANDIDATO DE CRONICA

4ª Carrera — Premio PIBERIA — 1600 Metros

CABALLO	JOCKEY	Nº	Gan.	a Gan.	a 2º	a 3º	Pag.
1 ISLA DEL SOL 54, R.Barrios		(14)	76227	4,15	2,10	1,85	—,—
2 Criolla Tel 53, D.Pas'ello		(9)	105620		1,75	1,65	3,00
3 Prompt Call 57, H.Costantino		(3)	19992			3,00	15,95
4 Boy Magara 57, C.Pezoa		(11)	62682				5,05
5 Ariane 57, M.Sarati		(12)	21435				14,85
6 Donzina 55, M.Planas		(6)	42651				7,45
7 Bomclip 57, H.Libré		(7)	26139				12,20
8 Veranita 57, D.Orcellet		(1)	84307				3,75
9 Regia 57, E.Liceri		(8)	2500				99,99
10 Royal Marine 57, C.Bertoldi		(2)	410				99,99
U Brio's Gleam 57, J.Bretón		(5)	20655				15,45
TOTAL			462618				

No corrieron: Pituca (4), Frau Allea (5a), P. de Deux (10), Salteada (13) y Sin Crespo (15).
APUESTA DOBLE (4-14): $a 24,50.
APUESTA EXACTA (14-9): $a 20,00.
APUESTA TRIFECTA (14-9-3): $a 263,80.
Ganada por: ¾ cpo., el 3º a ½ cpo., el 4º a hco., el 5º a ¾ cpo., el 6º a 4 cpos. Tiempo: 1'38"1/5. Cuidador: R.Enriquez. Caballeriza: Juno. La ganadora es hija de Bunker y Isla de Pascua. Edad: 4 años.

CANDIDATO DE CRONICA

SANTIAGO DEL ESTERO

1º con $a	400.000	27486	6º con $a	390	3487
2º „ „	20.000	3884	7º „ „	390	12616
3º „ „	10.000	36151	8º „ „	300	13826
4º „ „	7.000	9121	9º „ „	300	27461
5º „ „	3.900	37518	10º „ „	300	48495

La Cadena del Sur ¡Adentro!

Perdiendo algo del empuje que venía demostrando, el hipódromo de La Plata no tuvo ayer, la respuesta que se esperaba por parte del público.

Tribunas con claros y relativa animación, fueron el común denominador de una jornada sin grandes matices.

La cadena, que conformaron las victorias de Humanista, Sincrónica, Facha, Cismontano, Shabicar y Betty Queen, no fue acertada y el pozo de $a 12.564,70 pasará a engrosar la recompensa de la misma apuesta, el jueves próximo.

MENDOZA

1º con $a	600.000	40002
2º „ „	36.000	11603
3º „ „	12.000	10772
4º „ „	8.000	11741
5º „ „	4.000	48991
6º „ „	3.400	17925
7º „ „	3.200	9016
8º „ „	3.000	26091
9º „ „	2.800	15309
10º „ „	2.600	33278
11º „ „	2.500	27462
12º „ „	2.400	42961
13º „ „	2.300	30569
14º „ „	2.200	46296
15º „ „	2.100	1931
16º „ „	2.000	23947
17º „ „	1.900	4659
18º „ „	1.800	18507
19º „ „	1.700	30918
20º „ „	1.600	36218

EXTRACTO OFICIAL DE LOTERIA NACIONAL

VEINTE PREMIOS POR EXTRACCIONES DE CINCO CIFRAS: de producirse la repetición de números extraídos, los billetes enteros respectivos acumulan los premios que en cada caso les hubiera correspondido.

UBICACION	PREMIO $		UBICACION	PREMIO $	
1º	240.000	06674	11º	750	17594
2º	18.000	40370	12º	750	13484
3º	9.000	04010	13º	750	12059
4º	4.500	02591	14º	750	01983
5º	3.000	35193	15º	750	26519
6º	1.500	16600	16º	600	05382
7º	1.500	35875	17º	600	31529
8º	900	10087	18º	600	16518
9º	900	05833	19º	600	12725
10º	900	04979	20º	600	16158

Aproximaciones	$a 2.700	$a 1.800	$a 900	$a 600	Aproximaciones	$a 450	Aproximaciones	$a 225
1er. PREMIO	06673	06672	06671	06670	2do. PREMIO	40369	3er. PREMIO	04009
	06675	06676	06677	06678		40371		04011

QUINIENTOS OCHENTA Y OCHO PREMIOS POR CATORCE EXTRACCIONES DE TRES CIFRAS: todos los billetes enteros cuyas tres últimas cifras coincidan con las que se indican a continuación tienen premio de **$a 48,-**

207	487	611	696	835
301	556	623	717	870
390	609	694	749	

NOTA: En caso de repetición de cualquiera de las tres cifras extraídas, los billetes enteros correspondientes acumulan el premio tantas veces como se haya repetido el número.

5ª Carrera — 1.000 Mts.

HIPODROMO SAN ISIDRO

MARCADOR		A GANADOR	A 2º	A 3º
1º	9	3,00	2,25	1,70
2º	5		4,45	3,00
3º	8			2,60
4º	14			

A Ganador	APUESTA DOBLE	1er. Placé	2do. Placé
	48,00		

EXACTA	TRIFECTA
102,40	655,50

1 Teresinha 56, no corrió
2 P.Blanca 52, R.Ioselli
3 Nissaki 56, O.Zapata
4 My Tierra 56, J.Maciel
5 Fantastique 52, R.Michelena
6 Jet Malen 56, M.H.López
7 Espa 52, L.Acuña
8 Oriyera 56, H.Costantino
9 Jet Girl 56, V.Sanguinetti
10 La Marabunta 52, J.Leske
11 S.Queen 56, P.Garnica
12 Aladina 56, R.Sosa
13 Pr.Azul 56, J.Oural
14 Kalead 56, M.Lezcano

TIEMPO

MAXIMA: A las 11 horas
22º
MINIMA: 14º5 a las 5.55 hs.
Humedad: 57%. Visibilidad: 12 kmts. Presión: 1014.8. Vientos del Oeste a 8 kph.
Pronóstico: Parcialmente nublado.

HIPODROMO ARGENTINO

COMPETIDORES Y MONTAS PARA EL LUNES

1ª CARRERA 1.600 Mts. A las 16.30
Pr Lumeria
(Com. Ap. Triple)
1 All Cut 57, J.Jarcovsky
2 Ubicuo 57, J.Abregú
3 Dhanly 57, . Mercau
4 Tan Guapo 57, J.Cervantes
5 Fray Hocico 57, V.Sanguinetti
6 Ebano 57, J.Oural
7 Conde Quick 57, J.Valdivieso
8 El Boina Blanca 57, P.Sahagian
9 Fray Dario 57, M.Lezcano
10 Doble Lazo 57, R.Sosa

2ª CARRERA 1.600 Mts. A las 17
Pr Moron
(Continúa Ap. Triple)
1 Al Capone 57, A.Giannino
1aAralito 55, C Vega
2 Martillaste 57, P.Molina
3 Bucefalo 57, J.Repiso
4 Entendido 57, J.Michelli
5 Irritable 57, XX
6 Leinad 57, XX
7 Isidoro Cañones 57, D Veron
8 El Inglesito 57, XX

3ª CARRERA 1.600 Mts. A las 17.50
Pr Leonora
(Finaliza Ap. Triple)
1 Morella 56, A.Cervantes
2 Cipaya 56, G.Sena
3 Fare 56, M.Lezcano
3aFrau Alicia 56, D.Orcellet
4 Fair Glory 56, J.Martino
5 Aparición 56, P.Cruz-4
6 Good Star 56, D.Suarez
7 Crib 56, E.Bortulé
7aRein 56, J Valdivieso
8 Prevoyant 56, A. de Arriba
9 Wine Yamila 56, O.Labanca-2
10 Creme Caramel 56, C.Pezoa
11 Cadin 56, R.Laitán

4ª CARRERA 1.000 Mts. A las 18.30
Pr. Taranta
(Com. 1ª Dob. Extra)
1 Cachalote 56, C.Bertoldi
2 Pallazzino 56, C.Sanguinetti
3 Cape Mago 56, J.Cervantes
4 Te de Yuyo 56, R.Laitán
5 Mr. True 56, J.Valdivieso
6 Sabas 56, E.Bortulé
7 Vengador King 56, E.Jara
8 Alerín 56, G.Sena
9 Dancing Charmer 56, R.Ferreira
10 Pinarejo 56, H.Libré
11 Sir Trop 56, XX

5ª CARRERA 1.000 Mts. A las 19.10
Pr. Sibaritante
(Fin. 1ª Doble Extra)
1 Slalom 57, C.Vera
2 El Ballenero 57, A.Aguirre
3 Comal 57, XX
4 Cuñi 57, O.Ayude
5 Suigeneris 57, P.Garnica
6 Not Disturb 57, J.Gallardo
7 Talisman 57, M.López
8 Buenazo 57, R.Laitán
9 Tracer 57, N.Mezzotero
10 Incatun 57, E.Bortulé
11 Ergon Prince 57, XX
12 Prince Elson 57, J.Reynoso
13 Sky Diver 57, R.Sosa

6ª CARRERA 1.600 Mts. A las 19.50
Pr Cl.C.Tom Kinson
(Com. 2ª Doble Extra)
1 Realmente 59½, XX
2 Cornetada 60½, P.Sahagian
3 Computadora 53, M.Lezcano
4 Holly Night 59½, J.Valdivieso
5 Eternite 60½, V.Sanguinetti
6 Sofaifa 53, E.Bortulé

7ª CARRERA 1.400 Mts. A las 20.30
Pr. L'Existence
(Fin. 2ª Doble Extra)
1 Mr. Ross 56, P.Armada
2 The Oliver 56, R.Tavella
3 Don Almond 56, O.Ayude
4 Pino 56, C.Pezoa
5 Good Sir 56, C.Sanguinetti
6 Brillante King 56, N.Mezzotero
7 Lord At War 56, H.Costantino
8 Rocal 56, C.Vera
9 Curuncho 56, A.Aguirre
9aEl Centro 56, J.Borda
10 Antigua 56, H.Granea
11 Huet Dancer 56, P.Garnica
12 Filiol Solo 56, J.Leske
13 Mago Real 56, A.Medina
14 Potro Tramposo 56, H.Ponce
15 Pepito King 56, E.Jara
16 Simonky 56, R.Riveiro

8ª CARRERA 1.000 Mts. A las 21.15
Pr Casandra Real
(Com. Doble Extraordinaria)
1 Big Bianca 57, E.Bortulé
2 Metamorfosis 57, XX
3 Chumbeada Bar 57, H.Cáceres
4 Laramie Belle 57, J.Araya
5 Armora 57, J.Romero
5aBequereina 57, XX
6 Flor Marilu 57, O.Conti
7 Ryan's 57, R.Sosa
7aTati 57, I.Gorrais
8 Viteliane 57, J.Batruni
9 Crazily 57, A.Aguirre
9aMaimaye 57, XX
10 Taya Flor 57, I.Sequeira
10aWood Murmilla 57, R.Latorre
11 Brasa Roja 57, C.Cáceres
11aChe Piola 57, L.Zárate
12 Langres 57, A.Sandoval
13 Brasa Alegre 57, H.Olivera
14 Mont Cavilana 57, R.Rodriguez
15 La Santidad 57, C.Domingo
15aRomatigra 57, XX
16 Arincata 57, J.Mansilla

9ª CARRERA 1.400 Mts. A las 22
Pr. Dulcia
(Fin. Doble Extraordinaria)
1 Silver Tip 56, M.Sarati
2 Contento 56, N.Mezzotero
3 Vamos 56, V.Centeno
4 Franco Ball 56, J.Araya
5 Yeste 56, M.Palacios
6 Expediente 56, H.Blanco
7 Tourbillon Ship 56, J.Romero
7aVeward 56, R.Cepeda
8 Rosado 56, XX
9 Good Albretch 56, XX
10 Turbulento 56, J.Batruni
11 El Filosofo 56, G.Sena
12 Narciso 56, J.Maciel
13 Master Dick 56, P.Sahagian
14 Rustic Dancer 56, J.Paule
15 Marocain 56, C.Arena
16 Buddy 56, XX

PROVINCIA: CON $a 600.000 SALIO EL Nº 27202

EXTRACTO DEL SORTEO OFICIAL REALIZADO AYER.

Los números que van a continuación tienen un premio de $a 60 (Progresión $a 33)

1: 1109, 1269, 1286, 1560, 1626, 1666, 1794, 1906

2: 2057, 2260, 2379, 2382, 2426, 2441, 2514, 2601, 2851, 2865, 2894, 2960

3: 3028, 3038, 3166

3336 Con $a 2.500: 3447, 3488, 3546, 3606, 3903

4: 4058

4080 Con $a 6.000: 4117, 4145, 4149, 4157, 4295, 4354, 4432, 4530, 4573, 4575, 4862

5: 5040, 5128, 5257

5261, 5281, 5318, 5337, 5537, 5560, 5660, 5707, 5744, 5791, 5915

6: 6063, 6103, 6157, 6284, 6516, 6534, 6725, 6787, 6845

7: 7122, 7133, 7141, 7159, 7199

7304 Con $a 1.400: 7337, 7860, 7894, 7900, 7970

8: 8083, 8141, 8327, 8429, 8456, 8479, 8510, 8562, 8692, 8719, 8757, 8760, 8930, 8967

9: 9210, 9249, 9253, 9387, 9493, 9507, 9739, 9756

9779 Con $a 1.400: 9823, 9915

9923, 9954

10: 10050, 10224, 10256, 10401, 10471, 10513, 10553, 10695, 10749, 10765, 10768

10803 Con $a 1.400: 10956

11: 11079, 11244, 11368, 11376, 11489, 11720, 11799, 11805, 11851, 11926

12: 12062, 12085, 12102, 12103, 12134, 12368, 12469, 12724, 12760, 12793

13: 13194, 13240, 13289, 13347, 13372, 13457, 13630, 13632, 13776, 13832, 13862, 13910, 13920, 13939, 13980

14: APROX 14012 CON $a 600

14013 Con $a 24 MIL

APROX 14014 CON $a 600

14107, 14208, 14262, 14333, 14405, 14433, 14468, 14475, 14534

14596 Con $a 1.400

14626, 14635, 14706, 14737, 14799, 14841, 14924, 14928, 14942

15: 15038, 15128, 15138, 15599, 15673, 15805, 15890

16: 16151, 16199, 16234, 16274, 16436, 16649, 16709, 16869

17: 17021, 17061, 17158, 17167, 17534, 17592, 17731

18: 18122, 18198, 18229

18365, 18458, 18521, 18684, 18704, 18740, 18744, 18773, 18827

19: 19009, 19023, 19060, 19287, 19298, 19341, 19589, 19628, 19666, 19709

19832 Con $a 1.400: 19865

20: 20138, 20332

20338 Con $a 2.500: 20366, 20371, 20493, 20506, 20530

20595 Con $a 1.400: 20635, 20641, 20663, 20678, 20690, 20726, 20730, 20868

21: 21154, 21171, 21196, 21246, 21380

21402 Con $a 1.400

21415, 21485, 21510, 21535, 21579, 21629, 21632, 21772, 21837, 21864

22: 22008, 22078, 22173, 22351, 22429, 22562, 22637, 22698, 22726, 22790, 22862

23: 23013, 23050, 23062, 23081, 23162, 23189, 23190, 23259, 23514, 23528, 23590, 23765

24: 24027, 24075, 24089, 24261, 24343, 24370, 24438, 24726, 24753, 24891, 24945

25: 25056, 25154, 25257, 25309, 25369, 25382, 25394, 25417, 25423, 25465, 25559, 25643, 25766, 25849

26: 26024, 26167, 26177, 26228, 26259, 26272, 26329

26352 Con $a 4.000: 26370, 26417, 26473, 26555, 26577

26768 Con $a 2.500: 26867, 26930

27: 27026, 27060, 27127, 27134

APROX 27198 CON $a 1.000

APROX 27199 CON $a 2.000

APROX 27200 CON $a 4.000

APROX 27201 CON $a 8.000

27202 Con $a 600 MIL

APROX 27203 CON $a 8.000

APROX 27204 CON $a 4.000

APROX 27205 CON $a 2.000

APROX 27206 CON $a 1.000

27261, 27340, 27344, 27657, 27769, 27811, 27842

28: 28016, 28093, 28162

28168 Con $a 1.400: 28203, 28333, 28340, 28430, 28558, 28696, 28697

29: 29018, 29037, 29139, 29301, 29358, 29396, 29422, 29517, 29663, 29666, 29720, 29814, 29999

30: 30073, 30166, 30257, 30259, 30303, 30375, 30388, 30619, 30672, 30770, 30924

31: 31036, 31074, 31094, 31216, 31415, 31617, 31621

31665, 31802, 31926

32: 32073, 32090, 32115, 32127, 32137, 32161, 32184, 32195, 32311, 32324, 32403, 32473, 32502, 32535, 32593, 32672

APROX 32708 CON $a 1.250

32709 Con $a 50 MIL

APROX 32710 CON $a 1.250

32908

33: 33036, 33111, 33178, 33345, 33366, 33647, 33657, 33714, 33730, 33757, 33777, 33872, 33953, 33961

34: 34003, 34020, 34258, 34260, 34464, 34615, 34773, 34778, 34908

34915 Con $a 10.000

35: 35000, 35325, 35345, 35516, 35597, 35629, 35670, 35691, 35747, 35879

36: 36004, 36025, 36093, 36210, 36260, 36332, 36338, 36371, 36416, 36501, 36506, 36507, 36560, 36673, 36776, 36804

37: 37038, 37113, 37363, 37556, 37736, 37740, 37795, 37860, 37903

38: 38052, 38054, 38070, 38079, 38222, 38233, 38348, 38365, 38467, 38486, 38794, 38803, 38804, 38861, 38869, 38879, 38934

39: 39108, 39116, 39171, 39336, 39375, 39475, 39649

39761, 39830, 39845, 39864, 39888, 39902, 39941, 39975

40: 40067

40076 Con $a 1.400: 40102, 40119, 40215, 40473, 40516, 40538, 40588, 40649, 40658, 40884, 40910

41: 41023, 41051, 41187, 41214, 41234, 41250, 41293, 41406, 41450, 41474, 41568, 41751, 41890, 41903, 41962, 41967

42: 42034, 42037, 42059

42289 Con $a 1.400: 42490, 42525, 42701

42755 Con $a 4.000: 42827, 42956, 42981

LOS 20 PREMIOS MAYORES (PROGRESION 4)

1º con $a	600.000	27202
2º „ „	50.000	32709
3º „ „	24.000	14013
4º „ „	10.000	34915
5º „ „	6.000	4080
6º „ „	4.000	26352
7º con $a	4.000	42755
8º „ „	2.500	3336
9º „ „	2.500	20338
10º „ „	2.500	26768
11º con $a	1.400	7304
12º „ „	1.400	9779
13º „ „	1.400	10803
14º „ „	1.400	14596
15º con $a	1.400	19832
16º „ „	1.400	20595
17º „ „	1.400	21402
18º „ „	1.400	28168
19º „ „	1.400	40076
20º „ „	1.400	42289

NACIONAL

Consagración Entre Dieciocho Sin Crack, con Fuerzas Parejas

Se conoció ayer la nómina de inscriptos para la reunión del domingo 6 de noviembre en el hipódromo Argentino. La fecha, que tiene como hito excluyente la disputa del Gran Premio Nacional, logró 190 anotados en nueve llamadas. Tal cantidad debido a que el premio Acertijo, para todo caballo de 4 años ganador, fue anulado.

De cualquier manera es seguro que, aún después de la declaración de forfaits, el programa será nutrido y segura garantía de emoción. Hubo premios muy numerosos —el Kalabana, por ejemplo, que tiene en su apunte original 51 potrillos— que deberán desdoblarse y de ahí la certeza de un buen espectáculo para los miles de aficionados que acudirán a ver cuál es el próximo capítulo del camino selectivo.

En efecto, veremos quién sigue los pasos de Pretencioso, I'm Glad, Clorhidratante, y tantos otros pingos, inscribiendo su nombre con letras de oro en la historia de nuestro turf.

Sus veinticinco cuadras, meta soñada por todo criador o propietario, serán el imán, el polo de atracción para el público que, sin duda, no retaceará su apoyo.

La lista completa de inscriptos para el Gran Premio es la siguiente:

Ball Fighter, Club de Bancos, El director, El Poker, Fatly, Good Brio, Gran Greek, Marble Arch, Mazoquero Red, Normando, Pedregal, Protest, Reviens, Triplicador, Urbain, Ustaritz y Valiant, todos ellos con 56 kilos, en tanto la potranca platense **Veranoka** irá de 54, dada su condición.

Se destacan Ball Fighter, reciente ganador del Jockey Club en el pasto; Club de Bancos, que cumplió buena performance hace pocos días en el Casey; El Poker, que tuvo tropiezos surtidos en el final del Jockey Club; Marble Arch, en el mismo concepto que el anterior, hecho que motivó su distanciamiento del segundo al cuarto puesto; Pedregal, gran animador de este tipo de eventos; Triplicador, en permanente alza y Urbain y Ustaritz, dos potrillos de indudable calidad.

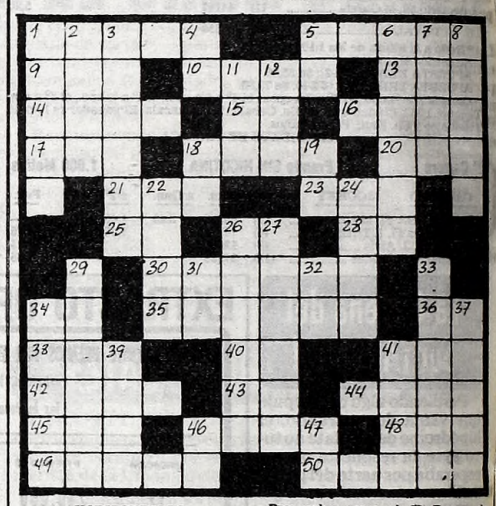

HORIZONTALES

1) Genio del mal en la religión de Zoroastro. 5) Pez marino del orden de los selacios. 9) Ruojo. 10) Perteneciente al Perú. 13) Cocino sobre fuego. 14) Opera de José Verdi. 15) Interjección que denota resolución. 16) Ansar, ave, pl. 17) Patriarca hebreo. 18) Abuelo. 20) Quiero. 21) Parte de las aves. 23) Punto cardinal. 25) Nota musical. 26) Artículo determinado. 28) Virtud teologal. 30) La que firma notas de cambio. 34) Cuarta nota musical. 35) Hacer amigos. 36) Iniciales de Ozanam Federico, Literato francés (1813-1853). 38) Mamífero carnicero. 40) Iniciales de Carlos Rollin, escritor francés 1661-1741. 41) Metal amarillo. 42) Batracio anuro. 43) Interjección con que se llama al perro. 44) Especie de lona. 45) Nombre de dos cadenas de montañas en Asia y en Creta. 46) Sepultura. 48) Oficial del ejército turco. 49) Piedras llanas. 50) Habitación principal, pl.

VERTICALES

1) Diosa de la caza. 2) Tierra o sitio sin cultivar. 3) Pasar el río por el vado. 4) Afirmación. 5) El sol entre los antiguos egipcios. 6) Cocodrilo. 7) Parte del antiguo imperio birmano. 8) Sinsal, pl. 11) Palabra que quiere decir nuevo. 12) Perro. 18) Símbolo químico del sodio. 19) Pronombre personal. 22) Esposa de Píndaro, seducida por Júpiter. 24) Robar. 26) Mandato. 27) La ganancia que se saca del capital. 29) Está en precio. 31) Abreviación de Ante Meridiano. E2) Abreviación de República Argentina. 33) Armadura de láminas del caballo para la guerra. 34) Mineral o roca de cualquier clase. 37) Corte-cuchillo en las ropas. 39) Tontos, idiotas. 41) Hablado. 46) Iniciales de Francisco Suppé - Compositor austríaco 1820-1895. 47) Antigua moneda de cobre de los romanos.

(La solución mañana)

(Solución del problema anterior)

FRIGORIFICO PEDRO
Ofrece
¼ DELANTEROS
¼ PARRILLEROS
ASADO CON VACIO Y MATAMBRE
MENUDENCIAS
NOVILLO ESPECIAL EXPORTACION
RIOBAMBA 3242 LOMAS DE ZAMORA
244-5358/4967

BOSTON, Estados Unidos, — La compañía de ópera de Boston que dirige la gran Sarah Caldwell, empezará a conmemorar los 25 años de su fundación del próximo mes con una nueva producción de "Turandot" de Puccini.

Los papeles protagónicos estarán a cargo de la soprano Eva Marton y el tenor James McCracken.

La compañía producirá galas de aniversario en febrero y marzo con actos y escenas de sus producciones más memorables, entre las que se recuerda especialmente la presentación en 1978 de "Los troyanos" de Berlioz.

* * *

CARACAS — El premio Imagen de Oro de Venezuela que anualmente otorga la Academia Venezolana de Radio y Televisión, ha sido concedido en su edición 1983, repectivamente, a Mirla Castellanos como la Cantante Nacional y José Luis Perales como el Cantante Internacional del año.

La entrega de este importante premio tendrá lugar en Caracas el 24 de Noviembre próximo.

* * *

PARIS, — El video, fenómeno de imagen y sonido que con un soporte más fácil de manejar y menos costoso que la pelicula clásica está teniendo un fabuloso desarrollo en los años ochenta, se ha convertido en instrumento de expresión artística con el que todo es posible o casi, pero también en arma de lucha social y política y, en todo caso, en vector de comunicación a todos los niveles.

Durante el festival de cine de San Sebastian (España), celebrado a finales del pasado mes de setiembre, quedó muy evidenciado este fenómeno, puesto fue a los organizadores de la manifestación no les dio miedo organizar un certamen paralelo consagrado al video.

* * *

REGGIO EMILIA, Italia — Recientemente entrevistado al cumplir los 70 años de edad y los 46 de magnifica carrera en el mundo lirico mundial, Ferruccio Tagliavini contó viejos recuerdos y habló también del presente. Un presente activo aún. Un presente todavía lleno de conciertos y de recitales.

En declaraciones hechas al diario milanés "Il Corriere della Sera" Tagliavini dio también "su" receta para mantener esa notable longevidad canora. "Estar con los jóvenes siempre —dijo— seguir la moda. Esta es la mejor receta. Quedarse junto a los coetáneos, por más afirmados sean, es acelerar la arterioesclerosis. Yo trato de combatirla".

* * *

STUTTGART, Alemania Federal — Iniciando su primera gira europea, el ballet folklórico Nacional de Chile debutó a teatro lleno en la ciudad alemana de Ludwigshafen, dando comienzo a una tournee por Alemania Occidental, que icluirá también las ciudades de Bonn y Berlín Occidental.

El conjunto, que después viajará a Luxemburgo, Francia y España con sus 30 bailarines, cantantes y músicos bajo la dirección y coreografía de Pedro Gajardo Escobar y la dirección musical de Germán Concha Pardo, mostró un amplio espectro de las leyendas, la música y las danzas de Chile, con material recolectado por musicólogos e investigadores del folklore.

* * *

ROMA, Después de cuatro meses de filmación en interiores y exteriores terminó el rodaje de "Il padrone del mondo", una película de Alberto Cavallone que se vincula al género histórico, primitivo de "La guerra del fuego" de Jean Jacques Annaud.

La filmación se hizo en buena parte en el Valle de Omo, Etiopía, lugar aún rico en restos antropológicos de interés y donde realmente se cree que residieron los primeros hombres en una época muy lejana.

DICEN QUE EL GOBIERNO TEME A LA OPERA "EVITA"

SANTIAGO, Chile, 29 (UPI).— Los integrantes de la compañía que produce la ópera - rock de origen inglés "Evita" dijeron que no se ha solicitado la correspondiente autorización para presentar la obra en la República Argentina, donde —presumieron— existiría más temor por parte del gobierno de ese país ante su posible representación que por parte del pueblo de la nación hermana.

La ópera, que fue estrenada en Londres en 1978, es realizada por una compañía compuesta en su mayor parte por artistas españoles, encabezados por la cantante y ahora actriz Paloma San Basilio. La empresa ha emprendido una gira por diversos países de América Latina, con el propósito de culminar el periplo en la República Oriental del Uruguay sin pasar por la Argentina, que es, precisamente, la tierra de origen de Eva Perón y el terreno donde se desarrollaron supuestamente los acontecimientos o historias.

Paloma San Basilio, una hermosa mujer de nariz respingada y potente voz, anunció que la actual gira terminará junto con su labor, como intérprete de la ex primera dama argentina. La cantante ha declinado sistemáticamente abrir juicio sobre las reiteradas denuncias formuladas pro los justicialistas sobre las inexactitudes de la ópera y sus anacronismos.

SELECCION EN UN TALLER DE DANZA

El Taller de Danza Contemporánea del teatro municipal general San Martín, que dirige Ana María Stekelman, realizará la habitual selección anual de bailarinas/es aspirantes a alumnos de dicho organismo.

Las pruebas se tomarán los lunes 14 y 21 de noviembre próximos, para mujeres y hombres, respectivamente. En ambos casos, desde las 9 de la mañana.

DESIGNARON LA PELICULA A PRESENTAR EN CHICAGO

El Instituto Nacional de Cinematografía hizo saber que la película "Volver", del realizador cinematográfico David Lipszyc, ha sido seleccionada por las autoridades del 195° Festival Internacional del Filme de Chicago, a fin de competir oficialmente en el mencionado certamen, que comenzará el 4 de noviembre próximo hasta el 18.

Asimismo se informó que el citado filme ha sido invitado para participar en la XVI Muestra Internacional de Cine de México, que se llevará a cabo en ese país del 17 de noviembre al 7 de diciembre próximos. Esta muestra es organizada por la Dirección de Cinematografía y la Cineteca Nacional de México, y está considerada como la manifestación más importante del séptimo arte en tierras aztecas.

Por otra parte, el INC dio cuenta de otro hecho que hace a su tema específico: El VI Festival Internacional de Filmes Etnofráficos y Sociológicos, que se llevará a cabo en París del 10 al 18 de marzo del año venidero. Las solicitudes de inscripción deben enviarse antes del 15 de diciembre próximo, y las películas, hasta el 6 de enero de 1984.

Los interesados tendrán a su disposición el reglamento correspndiente en la sede del INC, Lima 319, quinto piso, de lunes a viernes, entre las 13 y las 18 horas.

TV PROGRAMA TV

14.00 (7) **EL CLUB DE TODOS - Musical**
Mónica Brando, Daniel Lesica.

(9) **MATINEE DEL NUEVE**
1º) "El retorno de Valdez". Burt Lancaster, Susan Clark.
2º) "Afganistan". Documental.
3º) "Ella es adorable", Tony Lo Bianco, Sally Kellerman.

(11) **LAS GRANDES PELICULAS**
1º) "Mi profesión es el peligro". Robert Goulet, Christine, Careres.
2º) "Acorazados del aire".
3º) "Madame X" Lana Turner, John Forsythe.

(13) **TARZAN - Serie**
"Las joyas de la corona". Ron Ely.

15.00 (7) **SABADO DE TODOS**
Leonardo Simmons

15.30 (13) **MATINEE DEL SABADO**
"Orgullo y pasión". Cary Grant, Sofia Loren, Frank Sinatra.

16.00 (2) **VALLE DE PASIONES - Serie**
Peter Breck, Barbara Stanwych.

17.00 (2) **DINAMICA RURAL - Periodístico**
Francisco Ovieta.

18.00 (2) **LA ISLA DE GILLIGAN - Serie**
Bob Denver, Alan Hale.

(13) **FESTILINDO '83**
Elección del representante argentino al Festilindo en Caracas.

18.30 (2) **BONANZA - Serie**
Lorne Greene.

19.00 (9) **EL ARTE DE LA ELEGANCIA DE JEAN CARTIER**
María Fernanda.

(13) **PELITO - Teleteatro**
Damián Cannavezzio - Adrián Suar.

19.30 (2) **A RITMO DE VERTIGO - Periodístico**
Alberto Hugo Cando.

19.45 (7) **LA REVISTA DE TODOS - Humorístico**
Naanim Timoyko, Katia Iaros.

20.00 (2) **GRANDES PELEAS**
Presenta: Raúl Parma.

(9) **VENGA A BAILAR**
Sergio Velasco Ferrero.

(13) **BLANCO Y NEGRO - Serie**
Gary Coleman.

20.30 (13) **MISTERIODISMO - Humorístico**
Raúl Portal

21.00 (2) **SWITCH - Serie**
Robert Wagner, Eddie Albert.

(7) **EL PICARO TEATRO**
Dorys del Valle, Emilio Disi.

(11) **JUSTA DEL SABER - Educativo**
Julio Bringuer Ayala.

(13) **LA ISLA DE LA FANTASIA - Serie**
Ricardo Montalban.

22.00 (2) **INOLVIDABLES DEL CINE**
"La pandilla Crissom". Tony Musante, Kim Darby, Scott Wilson, Irene Daley.

(7) **EL CRUCERO DEL AMOR - Serie**
Gavin McLeod, Bernie Kopell.

(9) **EL TEATRO DE IRMA ROY**
"Dar la espalda".

(11) **FESTIVAL OTI DE LA CANCION**
"Certamen Iberoamericano de la Cancion".

(13) **EL MUNDO DEL ESPECTACULO**
"Un zapato lo hace homicidio". Robert Mitchum, Angie Dickinson.

23.00 (7) **GRAN ABONO A LA CULTURA MUSICAL**
"Orquesta Banco Mayo".

23.30 (9) **VELADAS DE GALA**
"Tango", Prof. Horacio Carballal.

23.45 (13) **TRASNOCHE 13**
"Las aventuras de Freemont, el forastero". Dan Haggerty, Norman Godman.

.24.00 (2) **TRASNOCHE**
1º) "Escuadron 633". Cliff Robertson, George Chakiris.
2º) "El astuto". Serie con Darren McGavin.
3º) "Toque satanico". Anthony Quayle.

0.30 (7) **TRASNOCHE**
"El gorila Blanco". Jack Palance, Stevens Keats.

(11) **CINE DE TRASNOCHE**
"¿Puedes escuchar la risa?". Kevin Hooks, Randee Heller.

2.15 (9) **CONOCIENDO BUENOS AIRES**
Adolfo Jasca.

SUS CARTAS ESTAN ECHADAS

♡	♣	◊	♣	♠	◊	♣	♡	♠	♡	♠	◊
H	A	N	R	A	O	M	O	D	R	E	L
♣	♡	♠	◊	♣	♡	♠	◊	♣	♡	♠	
O	A	L	E	N	S	A	I	P	A	M	N
◊	♠	♡	♣	♡	♠	◊	♠	♣	♡	♣	◊
I	T	U	E	Y	O	D	L	N	B	E	A
♠	♡	♣	◊	♠	◊	♠	♣	◊	♠	◊	♣
A	U	L	F	B	A	H	E	V	O	O	O
♡	♣	◊	♠	♡	♣	◊	♠	♣	◊	♠	♡
N	G	R	R	A	A	E	A	R	S	L	S

En estos 60 naipes se encuentra encerrado un mensaje para usted. Acaso se trata de un augurio o de una advertencia que no deberá desestimar. Para dar con el mensaje que corresponda al lector, éste debe proceder de la siguiente manera: si su nacimiento se ha registrado entre los días 5 y 11 (no importa el mes) elegirá PICAS; si se ha producido entre los días 12 y 19, TREBOL; si lo fue entre los días 20 y 27, DIAMANTE, y finalmente, si su advenimiento al mundo aconteció entre los días 28 y 4, su palo será CORAZONES. Una por su orden leyéndolas de izquierda a derecha, las letras que llevan las cartas correspondientes a la fecha en que nació y escribalas. Así obtendra el mensaje.

COMICIOS CON CINE EN LA CALLE

PROYECCION DE FILMES SOCIALES CON UN FINAL DE BAILE

Hoy y mañana, con motivo de la especial jornada que vivirá el país a raíz del acto eleccionario, el Cine Club Buenos Ayres (entidad civil de reconocida ideología independiente de todo partidismo) ha organizado un espectáculo prácticamente ininterrumpido que concluirá a las 3 de la madrugada del domingo para reanudarse el mismo día desde las 21, y hasta las 24 horas.

Según se informó, se trata de festejar el triunfo de la democracia proyectando medios y cortometrajes de super 8 y en 16 milímetros, además de videos. En todos los casos las obras estarán vinculadas al denominado cine social.

● **PROGRAMACION**

Las exhibiciones se realizarán hoy, en la sede de la entidad, Corrientes 1994, y mañana, en plena calle, en la esquina de Corrientes y Ayacucho. Las películas programadas son:

"Tire die...", de Fernando Birri (16 mm.); "Pescadores", de Edgardo Palero (16 mm); "La memoria de nuestro pueblo", de la Escuela del Litoral (16 mm); "De las cosas ciertas", de Gerardo Vallejo (16 mm); "Los gauchos", de Osvaldo Rosso (16 mm); "Los Totos", de Marcelo Céspedes (16 mm); "Casaschum Cuzco", de Alberto Giudice (16 mm); "Sevacavar", del Grupo 16 (Super 8); "Yo te nombro, libertad" de Sergio Cinalli (Super 8) "Vivir de pie", de Eduardo Rodinó (Super 8); "Hace un año, abril", de Tito Gutiérrez Páez (Super 8); "Ollas populares de Bosques", del Grupo Cine Club Buenos Ayres (Super 8); "Esta tierra es nuestra", de Eduardo Rodinó (Super 8); "Raíces de piedra", de Ricardo Artesi (Super 8); "La asunción de Siles Suazo", de la TV de Cartagena (Video); "Presente marcha del 16", del Grupo de Trabajo 16/12 (Video); "Torturas varias", de Miguel Pansera (Video); "Viva Chile - Asunción de Allende", documental de realización colectiva (16 mm); "Chamamé", del Grupo Escuela Panamericana (Super 8); "Puerto Piojo", de Escuela del Litoral (16 mmm); "En la vía ", de Osvaldo Salguero (Super 8); "Si todos los hombres", de Manuel Maldonado (Super 8); "Prohibido fijar carteles", segundo premio del concurso Georges Melies (Super 8); "Prioridad nacional", de J.J. Campanella (Super 8); "Calles de Buenos Aires", de Enrique Otero Mancini (Super 8), y "Rosendo", de José González Asturias (16 mm).

Además de los títulos mencionados se proyectarán otros cortometrajes realizados en Super 8 o videocassette por alumnos de los cursos que se imparten en el Cine Club Buenos Ayres.

Ambas jornadas incluyen música y bailes, y cuentan con la adhesión de diversas instituciones, como la Multiversidad de Buenos Aires, "La Comunidad", la "Asociación de Residentes Uruguayos, la Asociación Indigenista de la República Argentina, la Federación de Entidades Bolivianas en Argentina y entidades de estudiantes y profesionales de la cinematrografía.

REPUDIAN LOS ARTISTAS LAS ULTIMAS AMENAZAS

No hace mucho tiempo el director cinematográfico alemán Warner Schroeter comenzó a dictar un seminario auspiciado por el Instituto Goethe. El realizador abandonó el país interrumpiendo ese curso a raíz de amenazas, en un episodio que en su oportunidad tuvo considerable repercusión. En las últimas horas se dio a conocer a la prensa un documento que lleva las firmas de Adolfo Pérez Esquivel, Augusto Conte, Ernesto Sábato, Luis Gregorich, Santiago Kovadloff, Osvaldo Soriano, Oscar Viale, Roberto Cossa, Carlos Somigliana, Chunchuna Villafañe, Luis Brandoni, Onofre Lovero, Miguel Angel Solá, Laura Yusem y otros.

En el mencionado documento, suscripto también por dirigentes políticos de diversas corrientes, se exige el "total desmantelamiento del aparato represivo y el juicio a los responsables", "libertad de expresión", "las garantías necesarias para que Werner Schroeter y Manuel Herreros (cineasta velezolano que también debió abandonar el país ante amenazas de un "comando de moralidad") puedan volver a desarrollar las tareas previstas y "ejercitar libremente su profesion" y "hacer extensivas esas garantías a todos los ciudadanos y a cualquier hombre de buena voluntad, con la sola limitación de cumplir lo establecido en nuestra carta magna y con la legislación de que de ella emerge"

BERGMAN MULTIPLICADO POR DOS

La Reposición de "Sonata Otoñal", una Fiesta

Se ha repuesto en Buenos Aires "Sonata otoñal", filme de Ingmar Bergman en el que se observan ciertas particularidades dignas de destacar, aparte de la calidad propia de las producciones el célebre director sueco. En primer término, cuenta con dos mujeres en los roles protagónicos. Una de ellas es Liv Ullman, ex compañera del cineasta; la otra, la siempre recordada Ingrid Bergman, quien con esta película filmó por primera vez a las órdenes del creador de "El huevo de la serpiente". Por otra parte, con esta labor pudo volver a filmar en sueco, su idioma natal, que no utilizaba en el celuloide desde 1940, cuando actuó en "Noche de junio".

En "Sonata otoñal" se narra la historia de una mujer que se encuentra con su hija durante solo 35 horas, tras 7 años de separación. Se produce el enfrentamiento generacional, que a través del enfoque de Bergman adquiere los matices de un profundo buceo psicológico en el alma de ambas.

Completan el reparto Lena Nyman, Halvar Bjork, Gunnar Bjornstrond, Erland Josephson, Linn Ullman (la hija de Liv e Ingmar Bergman cuya unión nunca quedó consagrada en matrimonio), George Lokkberg Marianne Aminoff, Arbe Bang - Hansen y Mimi Pollack.

UN BURGUES QUE PIENSA VOLVER

De la Mano y Genio de Sordi, el Filme es Eterno

A partir del próximo jueves se exhibirá en la calle Lavalle la película "Un burgués pequeño, pequeño", con lo cual el público porteño podrá reencontrarse con un gran actor, Alberto Sordi, en la que es una de sus máximas interpretaciones. Con tono tragicómico el filme narra la historia de un hombre común, pequeño empleado de un ministerio. Para asegurar el futuro de su hijo, feo y mediocre, no vacila en ingresar a la masonería para beneficiarse con los importantes contactos que la logia tiene en los medios de poder. Se somete a los ritos de iniciación, y así logra congraciarse con su influyente jefe.

Al estrenarse "Un burgués pequeño, pequeño" en nuestro país, la crítica argentina y el público, tal como sucedió en el extranjero, lo aplaudieron considerándolo un filme memorable tanto por su concepción como por la interpretación. Hoy, más que entonces, su tema cobra dramática vigencia para los argentinos.

EE.UU.: FESTIVAL MUSICAL LATINO

WASHINGTON, 29 (AP).— El vigésimo segundo festival de la Canción Iberoamericana se celebra aquí con la participación de 23 cantantes de España y la América latina.

La celebración subraya creciente importancia del idioma español en los Estados Unidos. Este país tiene el mayor número de personas de habla hispana después de México, España, Colombia y la Argentina.

Jorge Baglietto, representando a esta país, cantará "Vencido". El tenor Plácido Domingo será la figura estelar invitada al concierto que desde el teatro Constitución de esta capital se transmitirá en vivo a una serie de televisoras de los países participantes.

Los organizadores dijeron que el Festival que se ha celebrado previamente en el Perú, Chile, Brasil, México, Venezuela y Puerto Rico es el más importante de su naturaleza en el mundo iberoamericano.

Los siguientes son los participantes en su orden de presentación: Edgardo Huertas, Navegaré, Puerto Rico; Rolando Ortega, Concierto, Guatemala; María Teresa Chachin, Esperanza Americana, Venezuela; Betzaida, Recuerdos, Panamá; Nicky Bravo, Menos, Ecuador; Jorge Gómez, Empieza, Honduras, Jesse, Estrella de Papel, Brasil, Wildo, el mismo modo, Chile; Jorge Baglietto, Vencido, Estados Unidos; Marco Antonio Debik, Sonaremos como ayer, Paraguay; Jaime Mota, Tu pueblo mi pueblo, Colombia; Arturo Morales, Cierra la puerta, Perú; Silvini Garre, Charlaciones, Argentina; María Medina Compás de espera, México; Manuel Chamorro, Gracias amor, Costa Rica, Ernesto Guerra, Del principio al fin, El Salvador; Gonzalo, Quien piensa en ti, España, Taty Salas, Olvidar Olvidar, República Dominicana; Mario Echeverría, Historia del buen ladrón, Uruguay; René Oliver, Pobre de ti y de mí, España; Claudius Phillips, en cada cantar tu voz, Antillas Holandesas.

CARELLA Y CECILIA ROSSETTO, A MAR DEL PLATA

La comedia de Julio Mauricio "El enganche" será puesta en escena en los primeros días de diciembre en la sala Versailles, de Mar del Plata. Sus protagonistas serán Cecilia Rossetto y Carlos Carella. La producción corresponderá a Oscar Balducci, y la dirección, a Rubens Correa. La escenografía estará a cargo de Jorge Sarudiamsky.

Con tal motivo están intensificándose los ensayos. Esta labor marcará un hito en la carrera de Cecilia Rosetto, ya que implica su retorno a las labores iniciales de su trayectoria, como actriz. Cabe recordar que en los últimos tiempos se había dedicado al café,,- concert.

En cuanto a Carella, resulta obvio resaltar sus dotes interpretativas. Baste decir que sus trabajos se han destacado en diversas obras, como "Gris de ausencia".

En consecuencia todo apunta a un éxito seguro para deleite de los veraneantes marplatenses.

DOS RADIOS COMPETIRAN PARA CUBRIR ELECCIONES

Dos emisoras capitalinas han anunciando un excepcional despliegue a fin de cubrir, con todos los medios humanos y materiales de que disponen, todo lo relativo al desenvolvimiento del acto comicial de mañana.

Radiocultura S.A., licenciataria de Racio Mitre, hizo saber que desde las 7 hasta las 7 del lunes ocuparán el micrófono Bernardo Neustadt, Juan Carlos Mareco, Mariano Grondona, Enrique Alejandro Mancini, Carlos Varela, Horacio de Dios, Rubén Corbacho, Néstor Ibarra, Domingo Di Núbila y todos los profesionales de la emisora, que contará con un centro de cómputos propio.

● **RIVADAVIA**

En cuanto a Radio Rivadavia, de 6 a 8 emitirá "Periodismo con todos", con Enrique Llamas de Madariaga y la colaboración del Rotativo del Aire. Luego seguirán un panorama informativo, "Rapidísimo", "La vida y el canto" y "La esquina de Soldán" (de 14 a 18). De 18 a 2 del lunes se realizará un programa especial íntegramente dedicado a los comicios, con la conducción de Antonio Carrizo.

USTED Y LOS ASTROS

ACUARIO
(21 de enero al 19 de febrero)
Buena noticia relacionada con asunto de trabajo. En amor, altibajos, obre con comprensión. Noticia de amigo

PISCIS
(20 de febrero al 20 de marzo)
Se concreta asunto de trabajo, incluya a compañeros. En amor, de usted depende una solución. Evite discusion

ARIES
(21 de marzo al 20 de abril)
Asunto de trabajo mejora, pero sea prudente. En amor todo tiende a mejorar. Se confirma plan personal

TAURO
(21 de abril al 22 de mayo)
Altibajos en su trabajo mantenga todo al día. En amor imprevisto encuentro. Colabore en asunto familiar

GEMINIS
(23 de mayo al 21 de junio)
Buena oportunidad en nuevas tareas, obre con fe. En amor, insista en sus puntos de vista. Alegría con amigos

CANCER
(22 de junio al 21 de julio)
Cambio o traslado en su trabajo, sea paciente. En amor se aclaran dudas. Apoyo de amigo en proyecto familiar

LEO
(22 de julio al 21 de agosto)
Buen día de trabajo, actividad provechosa. En amor, no de motivos de celos. Se confirma plan personal. Salud.

VIRGO
(22 de agosto al 22 de setiembre)
Es el momento de activar plan de trabajo, apoyo de amigo. En amor, imprevista relación. Salud y azar mejoran

LIBRA
(23 de setiembre al 22 de octubre)
Se aclara asunto de trabajo que la preocupaba. En amor, se confirma buen presentimiento. Alegría por noticia.

ESCORPIO
(23 de octubre al 21 de noviembre)
Colabore con compañeros en plan de trabajo. En amor, no de importancia a una discusión. Buen momento con amigo.

SAGITARIO
(22 de noviembre al 21 de diciembre)
Se aleja preocupación en su trabajo, amigo trae la solución. En amor, nada nuevo. Se confirma plan personal.

CAPRICORNIO
(22 de diciembre al 20 de enero)
Carta o noticia relacionadas con asunto de trabajo. En amor, se confirma buen presentimiento. Cuide la salud.

GUIA DE CINES Y TEATROS ★ GUIA DE CINES Y TEATROS ★ GUIA DE CINES Y TEATROS

TEATROS

★ **TEATRO COLON. 35-1430.** TEMPORADA DEL 75º ANIVERSARIO SABADO 29 a las 21: Func. Ext. Nº 66. Act. del "TALLER COREOGRAFICO DEL T.COLON". Prog. "ROMANCES", de DEBUSSY - MENDELSSOHN - RUBINSTEIN - HAIN - LASTRA; "RACCONTO", de MOZART-BALDONEDO; "ALLEGRO VIVALDI-GALLIZZI; "CONCIERTO A BUENOS AIRES" (arregl. music. de A.STAMPONE s/temas de JOBIN - GOMILA - DE CARO - BARDI - CADICAMO - PIANA - MANZI). Coreog. y compag. J.LOPEZ SUAREZ. Pl.$a 10. Loc. en vta. SABADO 29 a las 21: Func. Ext. Nº 65. Espec. coreog. a cargo del BALLET EST. DEL T.COLON con la part. de la bailarina invitada: LILIANA BELFIORE. Ballet: "GISELLE", de ADAN - CORALLI - PERROT. Con BELFIORE, DE BENEDETTI, MENGELLE, MOHR, CHINETTI, CASARETTO. Dir. de Org. GUILLERMO BRIZZIO. Dir. del Ballet: W.TUPIN. Orq. Filarmónica de Bs. As. Pl. $a 60. Loc. en vta. Boletería todos los días de 10 a 20 en Tucumán 1111.

★ **MUNICIPAL GRAL. SAN MARTIN. Corrientes 1530. 46-8611. —Sala Martín Coronado.** Hoy a las 22: "GRUPO DE DANZA CONTEMPORANEA", dir. por Mauricio Wainrot. Present.: "MEMORIAS", "20 x 12 más 1 FUGA", "CANTARES". Pl. $a 20. Hoy a las 15.30: "EL GRAN CIRCO CRIOLLO", por el Grupo de Titiriteros del TMGSM. Libro y dir. Ariel Bufano. Pl. $a 15. Men. $a 12. Loc. en vta. c/3 d. de antic.
—**Sala Casacuberta.** Hoy a las 18: ULTIMA FUNCION Abono "Q": BERTA SINGERMAN. Ciclo de recitales poéticos. Sob. de Ab. $a 10 en vta. Juev. a las 21.30: "SUBTERRANEO BUENOS AIRES", de Jorge Huertas. Con Roberto Carnaghi y gran elenco. Dir. José Bove. Pl. $a 20. Loc. en vta. c/3 días de antic.
—**Sala Cunill Cabanellas.** Hoy a las 22: "LAS HORAS INUTILES", de Juan José Cresto. Con Juan Carlos Posik, Enzo Bai, Héctor Nogués y elenco. Dir. Néstor Sabatini. Pl. $a 20. Loc. en vta. c/3 días de antic.

★ **ARTEATRO. Diagonal R.S.Peña 1156. 35-7934.** La obra de Daniel Suárez: "INKARI" (Hijo del Inca). Música. LOS JAIVAS (basada en el poema de Neruda "Alturas de Machu Picchu" Dir. mus. y vocal: Ch.Farías Gómez. Juev y vier 21.30. Sáb. a las 21.30 y 23.30. Dgos. a las 20. Pl. $a 40. Loc. en vta.

★ **BUENOS AIRES. Rodríguez Peña 407.** Cont. de 13 a 22.30: en un Non-Stop show presentamos: "CUENTOS EROTICOS DEL FAR WEST". Una revista de mucho destape con las estrellas del género más bonitas de Sudamérica. Sáb. de 18 a 2. P.m.18.

★ **DE LA RIBERA. P. de Mendoza 1821. 28-8866.** ULTIMOS DIAS. Vier. a las 20.30. Sáb. a las 20. Dgos. a las 18: "HOY ENSAYO HOY" Con J.Bareiro, M.C.César, I.Córdoba, S.Gómez Cou y gran elenco. Dir. R.Graziano. Pl. $a 15. Loc. en vta.

★ **DEL GLOBO. M.T. de Alvear 1155. 393-8351.** HOY DESPEDIDA a las 20.30 y 23 VICTOR HUGO VIEYRA y MARTA GONZALEZ en "EL GRAN DESCHAVE" Gran elenco Dir J.M.Paolantonio.

★ **FENIX. Rivadavia 7802. 612-8858.** JAVIER PORTALES, SUSANA TRAVERSO y TRISTAN en "CON CENSURA O SIN CENSURA LA 'COSA' SE PONE DURA", con J.Aranda y elenco. Libro y dir. Hugo Sofovich. HOY DESPEDIDA a las 20 y 22. Loc. en vta.

★ **FLORIDA. Florida 165. 30-5360.** Cont. de lunes a jueves de 13 a 22. Viernes de 13 a 23. Sábados de 18.30 a 1.30. "TRIUNFAR AL DES." P.m.18. Moira Star y las Florida sexy chicas.

★ **LICEO. Rivadavia y Paraná. 38-4291/6271.** ULTIMOS DIAS. La Casa del Teatro presenta.
AMADEUS
La obra de Peter Shaffer. Dir Gral. C.Madanes. Mar (día pop.) a Vier a las 21. Sáb. a las 19 y 23. Dgos. a las 18.

★ **LORANGE. Corrientes 1372. 45-7386.** ULTIMAS SEMANAS. VIRGINIA LAGO y gran elenco en
LA PIAF
P.m.18. De Pam Gems. Adapt. R.Cossa. Dir. R.Correa. Lun. a vier a las 21 Sáb. a las 22.30. Dgos. a las 20. Jueves pop. Lunes descanso. Loc. c/5 días de antic.

★ **MAIPO. Esmeralda 443. 392-4882.** Sensacional presentación de SUSANA GIMENEZ en
LA MUJER DEL AÑO
Con la actuación especial de JORGE MAYORANO y Nené Malbrán, Tina Serrano y Maurice Jouvet. Coreog. Mary Bettina. Dir. Mario Morgan. Martes a domingos a las 21 y 23. Loc. en vta.

★ **OLIMPIA. Sarmiento 777. 40-2678.** LUISINA BRANDO y LAUTARO MURUA en
KNEPP
La obra de Jorge Goldenberg. Con R.Rizzo, J.C.Ricci y la act. esp. de Adela Gleijer. Dir. Laura Yusem. Esc. e ilumin., G.Galán. Mar. a vier a las 21.30. Sáb. a las 21 y 23. Dgos. a las 21. Juev. pop. Loc. en vta. c/5 días de antic.

★ **PARADISE. Corrientes 827.** Cont. de lunes a domingos de 20 a 4: HOT STRIP "DESNUD...EN PARADISE" Con las mujeres más excitantes de Buenos Aires. P.m.18.

★ **PAYRO. San Martín 766. 312-5922.** Equipo Teatro Joven en "UN PAIS MUY VERDE", de J.Goldenberg. Dir. F Yeny Hoy a las 22.30: Loc. $a 20. T B A. Producciones presenta "EQUINOCCIO", de M.Diament. Dir. V.Mayol. Hoy a las 20.30. BAC PRODUCCIONES presenta: "EL MEJOR BAILARIN DE JAZZ AMERICANO", de A.Wainer Dir E.Molina. Hoy a las 22.30. Jóv $a 25.

★ **REGINA. Av. Santa Fe 1235. 44-5470.** ULTIMOS DIAS. PABLO ALARCON y OSVALDO TESSER en
EL BESO DE LA MUJER ARAÑA
Una producción de Carlos Perciavalle. Mar. a juev. a las 21.30. Vier. a las 22. Sáb. a las 21 y 23. Dgos. a las 20.

★ **TABARIS. Corrientes 831. 392-8509.** MORIA CASAN, OSVALDO PACHECO, I MEDICI CONCERT y la actuación especial de TU-SAM en
LA REVISTA DEL PRO-SEXO
P.m.18. Con Mario Castiglione, Alejandra Aquino, Regina Dos Santos y gran elenco. Libro y dir Hugo Sofovich. Mar. a dgos. a las 21 y 23.15. Sáb. trasn. 1.30.

★ **THEATRON, Av. Santa Fe 2540. 825-8914.** 11º año triunfal: "LA LECCION DE ANATOMIA", de Carlos Mathus. Vier a las 21.30. Sáb. a las 21.30 y 23.15. Dgos. a las 20.30. Bolet. dde. las 16.

CINES

★ **A.B.C. Esmeralda 506. 392-9506.** Cont. de 10 a 2. Doble espectáculo de cine y sexy teatro: Las sexys más rutilantes. Las fotos prohibidas de una señora respetable; Romance en la cama. P.m.18.

★ **ADAN I. Corrientes 959. 393-6115.** A las 13.20, 15.40, 18, 20.20 y 22.40:
RETO AL DESTINO
P.m.18. Con Debra Winger y Richard Gere. A las 15.25, 17.45, 20.5 y 22.25: Notic. Sáb. trasn. 1.10.

★ **ADAN 2. Corrientes 959. 393-5034.** A las 13.10, 15.10, 17.10, 19.15, 21.15 y 23.10:
INSOLITO DESTINO
P.m.18. Con Mariángela Melato y Giancarlo Giannini. Sábado trasnoche: 1.10.

★ **ALFA. Lavalle 842. 392-1114.** A las 13.10, 15.35, 18, 20.30 y 23:
DESAPARECIDO (MISSING)
P.m.18. Con Sissy Spacek y Jack Lemmon. 15.20, 17.45, 20.15 y 22.45: Notic. Sáb. trasn. 1.15.

★ **ALFIL. Corrientes 1753. 40-7575.** A las 14.50, 16.50, 18.50, 20.55, 23 y sáb. trasn. 1: El más crudo alegato contra la tortura y el abuso del poder:
EL CRIMEN DE CUENCA
P.m.18. Con Amparo Soler Real y Héctor Alterio. Dir. Pilar Miró. A las 14.30, 16.30, 18.30, 20.30 y 22.35: Notic.

★ **AMBASSADOR. Lavalle 777. 392-9700.** A las 13, 15.5, 17.10, 19.10, 21 10 y 23.10:
EL CLAN DE LOS SEIS
S.r Un filme de Daniel Petrie, con Kenny Rogers. A las 14.45, 16.50, 18.50, 20.50 y 22.50: Notic. Sáb. trasn. 1.20.

★ **AMERICA. Callao 1057. 41-3818.** A las 13.40, 16, 18.25, 20.50 y 23.15:
LOS AVENTUREROS DEL TIEMPO
S.r Con Sean Connery y Ralph Richardson. Dir Terry Gillian. A las 13.20, 15.35, 18, 20.25 y 22.50: Notic. Sáb. trasn. 1.25.

★ **ARIZONA.** Lavalle 727 392-6967 Cont. 13.20, 16.40, 20 y 23.20:
CONFESIONES DE UN MANIATICO SEXUAL
Cont. 14.45, 18.5 y 21.25:
HISTORIA DE UN AMOR PROHIBIDO
P.m.18. Sáb. trasn. 1.20: Confesiones de un maniático sexual.

★ **ARTE. Av. Corrientes 1145. 35-7934.** Cont. 15.15, 17.10 y 19.15: EL AMOR Y LA FURIA P m 18 Con Vittorio Gassman.

★ **ATLAS. Lavalle 869. 392-1936.** A las 13.10, 15.40, 18.10, 20.40 y 23.10: Los aventureros del tiempo S r Sáb trasn. 1.35.

★ **AVENIDA. Avda. de Mayo 675.** Cont. desde las 13: Gandhi. Notic. S.r Pl. $a 10.

★ **BIARRITZ. Suipacha 482. 392-0356.** A las 13, 15.20, 17.50, 20.25 y 23: Más allá del honor P.m.18. Sáb. trasn.

★ **BROADWAY. Corrientes 1155. 35-2345.** A las 13.45, 15.20, 17.15, 19.10, 21.5 y 23:
SONATA OTOÑAL
P.m.18. Con Ingrid Bergman. Dir Ingmar Bergman. A las 16.55, 18.50, 20.45 y 22.40: Notic. Sáb. trasn. 1.10. Jueves: MENUDO

★ **CALLAO. Callao 27. 40-1898.** A las 14.50, 17.30, 20.10 y 22.50: Los gansos salvajes. P.m.18. Sáb. trasn. 1.20.

★ **CAPITOL. Santa Fe 1848. 44-2379.** A las 14.15, 16.30, 18.45, 21 y 23.15: Nadie es perfecto. P.m.18. Sáb. trasn. 1.20.

★ **CERVANTES. Belgrano 1820. 38-2698.** Cont. 15, 19 y 23: LA COLMENA; 17 y 21: LA VIDA CONTINUA. Notic. P.m.18.

★ **CINEMA UNO. Suipacha 460. 392-1112.** A las 13.20, 15.40, 18.5, 20.30 y 23:
LA COLMENA
P.m.18. Con José Sacristán, María Belén y Luis Escobar. A las 13, 15.20, 17.45, 20.10 y 22.40: Notic. Sáb. trasn. 1.30.

★ **CINEMATECA ARGENTINA. Sarmiento 2255. 48-2170.** A las 18, 20 y 22: Morir en Madrid, de Frederic Rossif. P.m.18.

★ **CONCORDE. Lavalle 925. 36-1850.** A las 13, 15, 17, 19, 21.10 y 23.20:
PINK FLOYD, THE WALL
P.m.18. Un filme de Alan Parker, con Bob Geldof. A las 14.40, 16.40, 18.40, 20.45 y 22.55: Notic. Sáb. trasn. 1.30.

★ **COSMOS 70. C'tes 2046. 49-0862.** A las 14.20, 16.10, 18, 19.50, 21.40 y 23.30: CUERNO DE CABRA. P.m.18. Un filme de Metodi Andonov. La violencia enfrenta los abusos del poder. 14.10, 16, 17.50, 19.40, 21.30 y 23.10: Notic.

★ **ELECTRIC. Lavalle 836. 392-1846.** Continuado desde las 13: LA NOCHE VIENE MOVIDA; LA GUERRA DE LOS SOSTENES; DISPUTAS EN LA CAMA. P.m.18. Sáb. trasn.

★ **EMPIRE. H. Yrigoyen 1934. 47-8770.** Cont. 14.10, 16, 17.40, 19.30, 21.10 y 22.50: QUEBRACHO. Con Héctor Alterio y Lautaro Murúa. S.r.

★ **GAUMONT. Rivadavia 1635. 40-3050.** A las 15, 17.35, 20.15 y 22.55: Vacaciones en Rusia. S.r.

★ **GRAN REX. Corrientes 857. 392-8000.** SENSACIONAL ESTRENO: A las 13.10, 15.5, 17, 19, 21.5 y 23.15: Un filme de Héctor Olivera:
NO HABRA MAS PENAS NI OLVIDO
P.m.18. Con Federico Luppi, Héctor Bidonde, Víctor Laplace, Rodolfo Ranni, Miguel Angel Solá, Julio de Grazia, Lautaro Murúa, Graciela Dufau y Ulises Dumont. A las 13, 14.45, 16.40, 18.40, 20.40 y 22.50: Notic. Sáb. trasn. 1.15.

★ **GRAND SPLENDID. Santa Fe 1860. 44-0808.** A las 13.5, 15.30, 17.55, 20.30, 23.5 y sáb. trasn. 1.15:
LOLA
P.m.18. Un filme de R.W.Fassbinder. Con Bárbara Sukowa, Mario Adorf, Armin Muller-Stahl, Matthias Fuchs y otros. A las 15.5, 17.30, 20 y 22.35: Notic.

★ **GRAN VICTORIA. Av. de Mayo 882. 34-1493.** Cont. de 8 a 3: Adiós, hermano cruel; Noche de bodas; Los ángeles de Jessie. P.m.18.

★ **IGUAZU. Lavalle 940. 393-9931.** A las 13, 14.55, 17, 19.5, 21.10 y 23.20:
FLASHDANCE
P.m.14. Con Jennifers Beals y Michael Nouri. A las 14.35, 16.35, 18.40, 20.45 y 22.55: Notic. Sáb. trasn. 1.30.

★ **LARA. Av. de Mayo 1225. 38-6966.** Cont. 13.30, 16.10, 19.5 y 22: Los unos y los otros. S.r Sáb. trasn. Led Zeppelin en. La canción es la misma.

★ **LEOPOLDO LUGONES. Corrientes 1530. 46-8611.** A las 15 y 20.15: "Molière" Dir Ariane Mnouchkine. Con el Théatre du Soleil. Pl. $a 7 P.m. 18.

★ **LIBERTADOR. Ctes. 1334. 40-7443.** A las 13.10, 15.25, 17.50, 20.20 y 22.55:
DESAPARECIDO (MISSING)
P.m.18. Con Sissy Spacek y Jack Lemmon. A las 17.35, 20.5 y 22.40: Notic. Sáb. trasn. 1.20.

★ **LOIRE. Corrientes 1524. 49-1900.** A las 13.25, 15.15, 17.10, 19.15, 21.20 y 23.25:
FLASHDANCE
P.m.14. Un filme de Adrian Lyne, con Jennifer Beals. A las 15, 16.50, 18.55, 21 y 23.5: Notic. Sáb. trasn. 1.15.

★ **LORCA. Corrientes 1428. 40-5017.** A las 13.20, 15.15, 17.15, 19.15, 21.15 y 23.15:
VIVA LA CLASE MEDIA
P.m.18. Un filme de José Luis Garci. A las 14.55, 16.50, 18.50, 20.50 y 22.50: Notic.

★ **LORENA. Corrientes 1551. 46-7501.** A las 13, 15, 16.55, 19, 21.10 y 23.20:
PINK FLOYD, THE WALL
P.m.18. Un filme de Alan Parker, con Bob Gerdof. A las 14.45, 16.50, 18.40, 20.50 y 23: Notic. Sáb. trasn. 1.15.

★ **LOS ANGELES 1. Corrientes 1770. 40-3742/45-2405.** A las 13.30, 15.15, 18.45, 20.30 y 22.15:
EL ZORRO Y EL SABUESO
S.r Hablada en castellano. A las 15.5, 16.50, 18.35, 20.20 y 22.5: Notic.

★ **LOS ANGELES 2. Corrientes 1770. 40-3742.** A las 13.25, 15.20, 17.15, 19.10, 21.5 y 22.55:
POPEYE
S.r Hablada en castellano. A las 13.15, 15.10, 17.5, 19, 20.55 y 22.45: Notic.

★ **LOSUAR. Corrientes 1743. 40-6100.** A las 13, 14.45, 16.50, 18.55, 21.5 y 23.15:
INSOLITO DESTINO
P.m.18. Con Giancarlo Giannini y Mariángela Melato. Dir. Lina Wermüller 16.50, 18.45, 20.50 y 23: Notic. Sáb. trasn. 1.15.

★ **LUXOR. Lavalle 669. 392-3893.** A las 13.10, 16.5, 19.20 y 22.30:
LA REPUBLICA PERDIDA
S.r. Documento histórico autorizado que ud. no puede dejar de ver A las 13, 15.50, 19.5 y 22.5: Notic. Sáb. trasn. 1.20.

★ **MAXI 1. Carlos Pellegrini 657. 35-8822.** A las 14.20, 17.10, 20 y 22.45:
DANTON
P.m.14. Un filme de Andrzej Wajda. A las 14, 16.50, 19.40 y 22.25: Notic. Sáb. trasn. 1.10.

★ **MAXI 2. Carlos Pellegrini 657. 35-8822.** A las 14, 15.50, 17.40, 19.30, 21.20 y 23.10:
COMO UN PAJARO LIBRE
S.r. Con Mercedes Sosa, León Gieco, Piero, Charly García y otros. 15.30, 17.20, 19.10, 21 y 22.50: Notic. Sáb. trasn. 1.

★ **METRO. Cerrito 570. 35-4219.** A las 13.45, 16, 18.20, 20.50 y 23:
EL REGALITO
Con Claudia Cardinale y Pierre Mondy. P.m.18. A las 13.30, 15.45, 17.55, 20.20 y 22.45: Notic. Sáb. trasn. 1.20.

★ **METROPOLITAN 2. Corrientes 1343. 40-1064.** A las 13.40, 16.35, 19.35 y 22.35:
FITZCARRALDO
P.m.14. (Un hombre y su coraje más allá de la razón). Con: Klaus Kinski y Claudia Cardinale. Dir. Werner Herzog. 16.10, 19.10 y 22.10: Notic.

★ **MONUMENTAL. Lavalle 780. 393-8865.** A las 13.25, 15.45, 18.10, 20.35 y 23:
EL REGALITO
P.m.18. Con Claudia Cardinale, Pierre Mondy y Clic Goldsmith. A las 13.10, 15.25, 17.50, 20.15 y 22.40: Notic. Sáb. trasn. 1.15.

★ **MULTICINE. Lavalle 750.** Cont. de 8 a 3: P.m.18. Sala 1: El cuerpo de Emmanuelle negra; El bien dotado; La isla de los placeres prohibidos. Sala 2: Pecados de juventud; Uno de nosotros dos... Operación sexo. Sala 3: Fiebre; Furia infernal; Extasis tropical. Sala 4: El sexo y el amor a través de los siglos; Los seductores; El mundo íntimo de la mujer. Sala 5: Intimidades de una cualquiera; La ronda; Póker de amantes para tres.

★ **NORMANDIE. Lavalle 861. 392-1000.** A las 13, 15, 17, 19, 21 y 23.10: Las enjauladas. P.m.18. Sáb. trasn. 1.15.

★ **OCEAN. Lavalle 739. 392-1515.** A las 13, 15, 17, 19.5, 21.10 y 23.15: Nadie es perfecto. P.m.18. Sáb. trasn. 1.30.

★ **OPERA. Corrientes 860. 35-1335.** A las 13.5: 15.30, 17.55, 20.30, 23.5 y sáb. trasn. 1: El poder de la prostitución y el amor
LOLA
P.m.18. Con Bárbara Sukowa; Mario Adorf, Armin Muller-Stahl y Matthias Fuchs. Un filme de Rainer Werner Fassbinder. A las 15.5, 17.30, 20 y 22.35: Notic. Próximo estreno: "DESNUDO DE MUJER".

★ **PARAMOUNT. Lavalle 845. 392-9999.** A las 13.10, 15.15, 17.15, 19.15, 21 15 y 23.20:
EL CRIMEN DE CUENCA
P.m.18. Con Amparo Soler Leal y Héctor Alterio. A las 14.45, 16.50, 18.50, 20.50 y 22.50: Notic. Sáb. trasn. 1.30.

★ **PARIS. Lavalle 769. 392-2016.** Cont. 13.30, 16.35, 19.50, 23.15 y sáb. trasn. 1.35: BRUCE LEE, EN NUEVA GUINEA; 14.50, 18.5, 21.30 y sáb. trasn. 0.35: EL GUERRERO SILENCIOSO. 13.15, 16.20, 19.40 y 23: Notic. P.m.14.

★ **PLAZA. Corrientes 939. 392-7577.** A las 14.40, 16.50, 19.40 y 22.30: Encuentros cercanos del tercer tipo. S.r Sáb. trasn. 1.20.

★ **PETIT PREMIER. Corrientes 1565. 46-2113.** A las 13, 15, 17, 19, 21 y 23:
EL DESQUITE
P.m.18. Con Rodolfo Ranni, Julio de Grazia y gran elenco. Un filme de Juan Carlos Desanzo.

★ **SALA UNO. B. Sur Mer 549. 88-9420.** Ciclo de cine alemán. A las 14.50, 17.30, 20.15 y 23: EL TAMBOR. P.m.18. 14.30, 17.15, 20 y 22.40: Notic. Sáb. trasn. 1.15.

★ **SANTA FE I. Santa Fe 1947. 44-8980.** A las 13.25, 15.25, 17.25, 19.25, 21.25 y 23.30:
PINK FLOYD, THE WALL
P.m.18. Un filme de Alan Parker, con Bob Gerdof. A las 13.10, 15.5, 17.5, 19.5, 21.15 y 23.10: Notic. Sáb. trasn. 1.30.

★ **SANTA FE 2. Santa Fe 1947. 44-8980.** A las 13,40, 16, 18.20, 20.40 y 23:
EL REGALITO
P.m.18. Con Claudia Cardinale y Pierre Mondy. A las 13.20, 15.40, 18, 20.20 y 22.40: Notic. Sáb. trasn. 1.20.

★ **SARMIENTO. Lavalle 852. 392-3338.** A las 12.50, 15.30, 18, 20.30 y 23: Los gansos salvajes. P.m.18. Sáb. trasn. 1.30.

★ **SELECT LAVALLE. Lavalle 921. 35-0235.** Cont. 13.20, 16.50, 20, 23.10 y sáb. trasn. 1.20: PECADO CARNAL. 15, 18.20 y 21.30: LUNA DE MIEL PARA TRES. P.m.18

★ **STUDIO. Santa Fe 2541. 821-5845.** A las 14, 16.50, 19.40 y 22.30: LA REPUBLICA PERDIDA. S.r. Un filme de Miguel Pérez. A las 16.35, 19.25 y 22.15: Notic. Sáb. trasn. a la 1.

★ **SUIPACHA. Suipacha 442. 392-1195.** A las 13.30, 15.55, 18.20, 20.45, 23 y sáb. trasn. 1.20: EL AÑO QUE VIENE A LA MISMA HORA. P.m.18. 13, 15.25, 17.50, 20.15 y 22.40: Notic.

ALMAGRO

★ **BIOGRAFO UNO. Corrientes 4636.** A las 17.45, 20.10 y 22.35: Notic. 18, 20.25 y 22.50: Desaparecido. P.m.18. Sáb. y dgo. a las 15.20.

★ **PALACIO DEL CINE. Rivadavia 3636. 982-4818.** Cont. 15.40, 18.30 y 21.35: La República perdida; 15, 18.15 y 21.5: Notic. S.r.

★ **ROCA. Rivadavia 3753. 812-1517.** Cont. dde. las 14: Lola; Parejas amantes. Notic. P.m.18.

BELGRANO

★ **CABILDO. Av. Cabildo 2347. 784-3852.** Cont. 14.45, 16.30, 18.15, 20, 21.45, 23.30 y sáb. trasn. 1.10: No habrá más penas ni olvido. P.m.18.

★ **FANTASY. Cabildo 685. 771-0686.** Cont. 14.50, 16.30 y 18.10: Notic. y Primaver en color y dibujos. S.r. 20.45 y 22.40: El crimen de Cuenca. P.m.18. Sáb. trasn. 1.15. All that jazz.

★ **G. SAVOY. Cabildo 2829. 781-6500.** Cont. 14.50, 16.35, 18.40, 20.55 y 23: Pink Floyd, the wall; 18.20, 20.25 y 22.40: Notic. P.m.18. Sáb. trasn. 1.

★ **LIDO. Av. Cabildo 3241. 701-2996.** Cont. dde. las 14.30: Carrie; El francotirador. P.m.18.

★ **MIGNON. Juramento 2433. 784-3899.** Cont. 15.10, 17.45, 20.20 y 22.50: Desaparecido; 14.40, 17.15, 19.50 y 22.25: Notic. P.m.18. Sáb. trasn. 1.

BOCA

★ **OLAVARRIA. Olavarría 635. 21-0454.** Cont. dde. las 14.30: Relámpago azul; Síndrome de China. S.r. Sáb. trasn.

BOEDO

★ **CUYO. Boedo 858. 97-6975.** Cont. 15.40, 19.20 y 23: Los aventureros del tiempo; 14.10, 17.30 y 21.10: Viaje al centro de la Tierra. S.r.

★ **GRAN SAN JUAN. San Juan 3246. 97-4293.** Cont. No me toquen la obertura; Una viuda descocada; Hotel de señoritas. P.m.18.

★ **LOS ANDES. Boedo 777. 97-4233.** Cont. 15.10, 19.10 y 23.10: Las enjauladas; 16.40 y 20.40: Los gansos salvajes. Notic. P.m.18.

★ **N. PALACE. San Juan 2461. 941-1723.** Cont. 15, 18.50 y 22.40: Desaparecido; 17.20 y 21.10: Marcado para morir. P.m.18. Sáb. trasn.

CABALLITO

★ **CABALLITO. V.Martínez 52. 431-0052.** Cont. dde. las 15: Los supersabios en las Galaxias; Un viaje de locos. S.r.

★ **MORENO. Rivadavia 5050. 90-4303.** Cont. 16.15, 19.40 y 23.15: No habrá más penas ni olvido; 14.30, 17.45 y 21.10: Plata dulce. P.m.18. Notic.

COLEGIALES

★ **ARGOS. F. Lacroze 3455. 854-0673.** Cont. dde. las 14.40: Lola, Parejas amantes. Notic. P.m.18.

★ **ATALAYA. Córdoba 4633. 773-0700.** Cont. 16.10, 19.20 y 22.30: Historia de un amor prohibido; 14.30, 17.40 y 20.50: Intimidades en una cárcel de mujeres. P.m.18. Sáb. trasn.

★ **RIALTO. Córdoba 4287. 86-8764.** Cont. 16, 19.20 y 22.40: El desquite; 14.25, 17.35 y 21: Los piolas no se casan. Notic. P.m.18.

FLORES

★ **AUDITORIO SAN ROBERTO. Bolivia 667. 612-0084.** Sáb. y lunes cont. dde. las 16: Los Muppets en Nueva York, Cinco locos en la Antártida. S.r

★ **CONTINENTAL. Carabobo 945. 631-2218.** Cont. 18 y 22.30: Deseos prohibidos; 16.30 y 21: El regreso del exorcista, 15 y 19.30: El pecado se sirve caliente. P.m.18. Sáb. trasn.

★ **FENIX. Rivadavia 7802. 612-8858.** Cont. dde. las 14: El increíble Hulk, Trintiy va a la guerra. S.r

★ **GRAN RIVADAVIA. Rivadavia 8636. 69-1356.** Cont. desde las 14.30: Las angustias del doctor Mel Brooks. Volver a empezar P.m.14. Sáb. trasn.

★ **GRAND PRIX. Gaona 3263. 59-2551.** Cont. 14.50, 17.20, 19.55 y 22.25: La República perdida. S.r

★ **LOPE DE VEGA. Lope de Vega 1744. 567-4343.** Cont. 15.10, 18.50 y 22.40: No habrá más penas ni olvido; 16.40 y 20.45: Plata dulce. P.m.18. Sáb. trasn.

★ **PUEYRREDON. Av. Rivadavia 6871. 612-0389.** Hoy a las 21.30 en escena MARIA MARTHA SERRA LIMA. Actuación estelar de la consagrada cantante.

★ **SAN JOSE. Rivad. 7350. 611-5989.** Cont. dde: las 14: Con mi mujer no puedo; Furia en la isla; Desnudo en la arena. P.m.18.

★ **SAN MARTIN. Av. Rivadavia 7060. 612-5416.** Cont. dde. las 13.30: Marcado para morir; El implacable P.m.14. Sáb. trasn. 0.30.

LINIERS

★ **GRAN LINIERS. Avda. Gral. Paz. 44.** Cont. 15.50, 19.20 y 22.50: Flashdance; 14, 17.30 y 21. Y ¿dónde está el piloto? II. P.m.14.

★ **GRAN ODEON. Montiel 160. 641-7673.** Cont. 14.50, 18.40 y 22.25: Los aventureros del tiempo; 16.45 y 20.35: Invasión a la Tierra año 2150. S.r

★ **MARTIN FIERRO. Avda. Gral. Paz 47.** Cont. 15.50, 19.20 y 22.50: Historia de un amor prohibido; 14, 17.35 y 21.10: La orgía. P.m.18.

MATADEROS

★ **ALBERDI. Juan B. Alberdi 6169. 68-0496.** Cont. 14.40, 18.40 y 22.30: Las enjauladas; 16.20 y 20.20: Los gansos salvajes. P.m.18.

★ **EL PLATA. J. B. Alberdi 5751. 68-1118.** Cont. 16, 19.30 y 23: Los aventureros del tiempo; 14.30, 17.45 y 21.20: Viaje al centro de la Tierra. S.r. Sáb. a las 21.30 en escena: M.M. Serra Lima.

★ **GRAN LUGANO. Murguiondo 4062. 601-3457.** Cont. dde. las 14.45: Notic. La República perdida. S.r.

★ **JORGE NEWBERY. Ex Lugano I y II. 601-3457.** Cont. dde. las 14.30: Relámpago azul; Síndrome de China. S.r

ONCE

★ **LORIA. Rivadavia 3058. 87-1436.** Cont. 14.30 y 19.30: La noche viene movida; 16 y 20.55: Sentimental, 17.50 y 22.45: El grito de Celina. P.m.18.

★ **MAJESTIC. Pueyrredón 230. 87-9636.** Cont. 13.50, 17.5, 20.20 y 23.30: Historia de un amor prohibido; 15.25, 18.40 y 21.55: Intimidades en una cárcel de mujeres. P.m.18. Sáb. trasn.

VILLA DEL PARQUE

★ **BERNASCONI. M. Sastre 3195. 50-6462.** Cont. 14.15, 18.25 y 22.35: Más allá del honor; 16.30 y 20.30: Alien, el octavo pasajero. P.m.18.

★ **PARQUE. Cuenca 3250. 50-4448.** Cont. dde. las 14.30: Flashdance; Tiburón II. P.m.14.

VILLA DEVOTO

★ **ACONCAGUA. Av. Gral. Mosconi 3260. 571-5208.** Cont. dde. las 14.30: Será justicia; El joven Frankenstein.

★ **EUROCINE. Nueva York. 3334. 50-1443.** Cont. 16.45, 19.50 y 23.10: No habrá más penas ni olvido; 15, 18.10 y 21.20: Los doctores las prefieren desnudas. P.m.18.

VILLA URQUIZA

★ **25 DE MAYO. Triunvirato 4438. 51-1859.** Cont. 14.20, 18.20 y 22.20: Los aventureros del tiempo; 16.30 y 20.30: Viaje al centro de la Tierra. S.r.

★ **GRAN URQUIZA. Bauness 2506. 51-2135.** Cont. 14.20, 17.10, 19.50 y 22.50: La amante prohibida; 15.50, 18.40 y 21.30: Las horas desnudas. P.m.18. Sáb. trasn.

GRAN BUENOS AIRES

★ **AVELLANEDA. Colonial.** Super Decamerón Nº 3; Irresistible caradura; Amores de vampiros. P.m.18.
—**Gral. Roca.** La karateca del kung fu, Trintity y los compañeros del diablo; Carnada humana.
—**Maipú.** Las enjauladas; Los gansos salvajes. P.m.18.
—**Mitre.** Flashdance; Y ¿dónde está el piloto? II. P.m.14.
—**San Martín.** Los aventureros del tiempo; Viaje al centro de la Tierra. S.r
★ **BELLA VISTA. Gran Pacífico.** Las enjauladas, Los gansos salvajes P.m.18.
★ **CASEROS. Paramount.** Insemi noide; Perversión macabra. P.m.18.
★ **CIUDAD DE SAN MIGUEL. Mayo.** Los aventureros del tiempo; Invasión a la Tierra año 2150. S.r
—**San Miguel.** Flashdance; Engáñame si puedes. P.m.14.
★ **CIUDADELA. Nuevo Ciudadela.** Hotel de mujeres; Los juegos del sexo, La guerra de los sostenes. P.m.18.
★ **LA TABLADA. Martín Guemes.** Fiebre del sábado por la noche Flashdance P.m.14.
★ **LOMAS DE ZAMORA. Avenida.** Flashdance, Engáñame si puedes P.m.14.
—**Coliseo.** Noche de brujas II Mala pata. P.m.18.
—**Español.** Insólito destino, Rambo P.m.18.
—**Gran Lomas.** Los cuentos de Andersen, Las aventuras de Alicia en el país de las maravillas, La princesa encantada. S.r
★ **MORÓN. Achaval.** La orgía, Intimidad ultrajada. P.m.18.
—**Morón.** Insólito destino, Rambo P.m.18.
★ **QUILMES. Cervantes.** Flashdance, Engáñame si puedes. P.m.14.
—**Moderno.** Insólito destino, Rambo P.m.18.
★ **RAMOS MEJIA. Gran Belgrano.** Los aventureros del tiempo, Invasión a la Tierra año 2150. S.r
—**San Martín.** Desaparecido Victoria. P.m.18.

CRONICA, Edición de la Tarde. Registro de la Propiedad Intelectual Nº 188.180. Director: Ricardo Gangeme.
Redacción, Administración y Publicidad: Azopardo y Garay. Teléfonos: 361-1001/1051.

IGUALDAD EN EL SUR

Lanús y Banfield Repartieron Puntos Tras un Bravo Partido

El clásico lugareño otra vez en el tapete verde de una cancha de fútbol. Lanús —último en las posiciones, junto con Dálmine— recibió esta tarde la visita de Banfield, que anda algo mejor, está en mitad de tabla y tiene posibilidad de poder clasificarse para el octogonal del ascenso a primera. Esa fue la mayor atracción que presentó este cotejo que reunió a solo discreta cantidad de público.

Parejo el juego al comienzo con plena decisión ofensiva. Bánfield mostraba como hombre de punta, en tanto Hugo Paolino Sánchez se mostraba bastante preocupado por la pegajosa marca de J.J. Sánchez.

Minuto 10 y se produjo un buen avance de Horacio Rodríguez, la pelota fue luego para Attadia, en buen centro, cabezazo que se perdió cerca del poste derecho cuando Quiroga estaba allí muy atento.

En la jugada siguiente se hizo nuevamente de la pelota Attadía —bastante activo— toque hacia Labonia que se iba al gol pero el árbitro invalidó todo por posición adelantada.

Banfield intentaba llegar con el puntero izquierdo Godoy sobre la derecha, Baillé cargando por el medio y Hugo Paolino Sánchez rotando para confundir las marcas locales. Lanús tenía más tiempo la pelota pero cometía muchos errores tácticos.

Sobre el cuarto de hora llegó un tiro de esquina que mandó Marasco, fallaron todos los defensores banfileños, no llegó ningún atacante de Lanús y, finalmente en momentos de apuros el rechazo de Guerreño resultó tranquilidad. De inmediato contraataque sorpresivo de Banfield, remató Baillé, devolvió a medias la pelota el arquero Molteni, cabezazo de Godoy y la pelota rozó un poste. Casi entraba... Banfield llegaba poco pero cuando lo hacía arrimaba peligro.

Minutos 20 y foul de Guerreño a Labonia, lo ejecutó J. Díaz con violencia desvió el arquero y el esférico se fue por arriba del travesaño.

Faltando dos minutos para el final de la etapa, Godoy hizo centro para la entrada de Baillé que por la derecha le ganó el pique a Sicher pero el violento derechazo de aquel se fue por arriba del travesaño un poco más abajo y entraba.

Como final de la etapa, avanzó Morasco, dio para Bárzola, éste alargó a la izquierda hacia Attadía que le pegó de zurda a la pelota que contuvo bien Quiroga.

Luego llegó la pitada final de 45 minutos de mal fútbol, por momentos el público se puso de acuerdo con los silbidos. Se jugó mucho en medio campo, con pocas llegadas. Lanús no encontró a su armador de juego. Banfield creó pocas situaciones propicias. Se vio mucha lucha y poco fútbol bueno.

LANUS 2 — BANFIELD 2

LANUS: Molteni; H. Rodríguez, Sicher, Márquez, Romero, J. J. Sánchez, Marasco, Bárzola, J. Díaz, Labonia y Attadía. AS: Garcilazo. DT: Ithurrieta. SC: Acuña, Loza, Nigretti y Aimetta.

BANFIELD: Quiroga; Chiappe, Scabini, Guerreño, Baglione, Peñaloza, Baillé, Jara, H. P. Sánchez, S. Díaz y Godoy. AS: González. DT: H. Righi. SC: Juárez, Kohli, Molina y Pizzi.

Arbitro: J. Botelli.

Cancha: Lanús.

● SEGUNDO TIEMPO

No hubo cambios en el comienzo de la segunda etapa que encontró a Banfield algo más decidido, por lo menos mostraba mayores intenciones. 5m. y Sicher dio para Attadía, éste dio para Bárzola y su remate rebotó en Scabini desviándose.

Después, Marasco se hizo de la pelota al despojar a Sergio Díaz, dio pase para Labonia éste fue despojado por Guerreño dio para Sergio Díaz, que avanzó e hizo centro, salió mal el arquero Molteni —estuvo indeciso— y el cabezazo de Hugo Paolino Sánchez se fue desviado.

Insistió Banfield, otra vez Baillé con la pelota, pase hacia Jara, éste a Sergio Díaz que ensayó zurdazo que se fue cerca de un poste. Lanús buscaba armar su juego en mediocampo y Bánfield estaba algo más adelantado en el campo lo que provocó acciones más reñidas, pero todo dentro de un nivel opaco, sin mayores relieves. Los arcos no pasaban por momentos de apuros al faltar sorpresa y rapidez en las acciones.

En la jugada siguiente Lanús estuvo a punto de abrir el marcador; Attadía hizo centro, Jorge Díaz eliminó al arquero, se cerró mucho y su tiro dio en la parte exterior de la red.

GOL DE BANFIELD: Lo estaba buscando más y lo logró. Fue a los 9 minutos cuando Sergio Díaz avanzó con habilidad dio para Jara, solo, sin marcas y su violento remate sacudió la red. 1 a 0.

EMPATO LANUS: Minuto 14 y llegó la igualdad. Jugada personal del rubio Marasco, eludió a Guerreño y a Chiappe, mandó violento derechazo abajo y empate.

Díaz maniobra con el balón tratando de eludir al arquero Quiroga. Ronda el gol.

Peñaloza se dispone a alejar el balón de su área...

- BUENOS Y MALOS EN ENVIO DE "LIBER"
- RUTH DURANTE: VUELO EN CHOQUE CON AGUILA
- MARIO PASIK ESTA SIN TRABAJO. ¿POR QUE?
- LINDOS PREMIOS PARA "MISS TUERCA '83"

Los primeros capítulos de "Amada" (desde el martes correrán en **una hora ya** que, hasta ahora, se los vio en media) muestran **factura impecable.** La acción está **demasiado encerrada** en hermosa residencia (los decorados son aparatosos) provocando **una especie de asfixia.** La protagonista, **la máxima** Libertad Lamarque **canta al principio y al final** de cada capítulo. También permite entonar **La canción de "Cu cu"** que cantaba en **"La ley que olvidaron", en 1938, y hasta bailar frenética milonga demostrando su perenne vitalidad.**

En la historia **hay buenos y malos al mejor estilo de los folletines a la antigua.** Y, para terminar, digamos que en imagen doña "Liber" **asoma hermosa y tan segura, como actriz, como siempre**

● ESCENARIOS

El viernes debutará en **flamante** reducto de calle Paraguay el elenco que presentó en Marpla y Baires "El viejo criado" de Roberto Cossa Lo componen Luis Brandoni, Martha Bianchi, Jorge Rivera López y Alberto Busaid **(el primero y el último galardonados con la Estrella de Mar). Permanecerá apenas un mes. La veremos!**

● El 3 del venidero mes habrá conferencia de prensa en torno a la compañía de "Antología de la zarzuela" de José Tamayo. Se presentarán el 23 de noviembre con el patrocinio del gobierno español en sala de Corrientes y Suipacha **¡Ole!**

● AGUILA EN CHOQUE

Vino a saberse que en el vuelo de regreso de Ruth Durante, **la inminente,** procedente de Nueva York (donde se quedó **apenas un día),** la máquina aérea que la transportaba **chocó con un aguila** que provenía de las Montañas Rocosas. La **única** pasajera que **se enteró** que por poco **debían efectuar un aterrizaje de emergencia** no fue otra que doña Ruth quien, a tal fin, pidió whisky para soportar el trance. A propósito de la causa de su **intempestivo rechazo** al conchabo que debía cumplimentar en USA se dice que fue porque en el reducto frecuentaban **señores con tragos encima y vestidos muy ordinariamente,** cosas que disgustaron terriblemente a la sensible canora quien prefirió tomarse las de Villadiego muchísimo antes de lo previsto **(y sin debutar, claro).**

● NO CORRE

Periplo que debía efectuar con **otro envío la** sexy Libertad Leblanc (recordar que efectuó otro en el último otoño el cual duró escaso tiempo) **quedó frustrado, según confesó** la propia interesada. El meollo vino a cuento porque el encargado de organizarlo, oriundo de la docta, **no dio más señales. Y bueno...**

● EN ORBITA

Rosemarie, **la perfumada,** volvió a ejercer tareas ante cámaras luego de **largo cese** en dichas funciones. Su labor en el noticiero del canal de la calle Pavón la volvió a acreditar como antaño sin conocerse, a ciencia cierta, las causas que **taparon su imagen.**

Había aparecido en el show aniversario del canal ocurrido en el último invierno, pero la habían vuelto a mantener **"guardada". Ya no.**

● SIN TRABAJO

"No tengo trabajo alguno en la actualidad. Es la primera vez que me pasa en mucho tiempo". Quién así habló no fue otro que Mario Pasik, **el desinhibido,** pese a que este año encontró cauce en temporada teatral **(muy bien criticada)** y en un teledramón como **protagonista.** "Tal vez arregle para llevar "Jardín de otoño" a Mar del Plata o me instale en algún elenco, siempre que me llamen". Cuidar el trabajo de los actores argentinos debe ser una preocupación.

● MISS TUERCA '83

En la víspera publicamos el nombre de **una sola finalista** en el concurso **"Miss Tuerca 1983".** En realidad **existen 14 chicas** que concursan al evento.

Martha Sciarreta, Cladia Georgetti, Alejandra Montañez, María Eugenia Fernández, Silvina Olivera, Aurelia Bravo, Alejandra Mateo, Noemí Guerra, Ana María Geanott, Claudia Aranda, Silvia Asise, Patricia Medina y Sandra Villarreal son las mismas. Los premios desde un viaje a Bariloche, actuación en el ciclo de TV y en "La tuerca llegó a la calle Corrientes" que se presentará en el "A os" con Tristán, Guadalupe, Julio López, Ca os Scazziotta, Carmen Vallejos, Mónica Brando y otros, con producción de Héctor "Toto" Masselli **¡Tableau!**

● CANDIDATOS Y FAMILIA

La anunciada presencia del candidato a presidente Italo Luder con su familia en el seno de "Cordialmente" **no se efectuó.** Oportunidad anterior en que lo habían invitado tampoco pudo ser. Lo cierto es que ese propósito, que cerraba **una serie (difícil y muy bien organizada por el equipo de producción)** de candidatos y sus familias, debió culminar con la presencia de varios artistas de **distintas corrientes políticas.** Los mismos enunciaron de manera total, sus pensamientos sobre los últimos 7 años y medio que les tocó vivir.

● TUTTI - FRUTTI

El viernes y sábado próximos se presentará en reducto boquense la **argentina hispana** Lolita Torres. Estará rodeada por la orquesta de Osvaldo Pugliese, Hugo Marcel, **el eufórico,** y Jaime Torres, **el charangulsta.**

● Mañana a las 16 horas la audiencia **podrá apreciar como era** Judy Garland, en **"El pirata" (1947).**

Estaba dirigida por Vincente Minnnelli, entonces su cónyuge, **con quien tuvo a Liza,** la hoy famosa canora estadounidense.